No. 6808, Shanghai Tuesday June 26, 1923　THE EASTERN TIMES　Published every morning: including Sundays

時報

中華民國十二年
六月念六日　星期二
舊歷癸亥年五月十三日
今天四張售大洋三分
第六千八百零八號
中華郵政特准掛號立券按照總包特別優益寄送之報紙
本館開設上海四馬路山東路轉角　電報掛號試二五一四　電話營業部中央一二○一　編輯部中央一二○四
外埠寄報連郵費 ○中國境內 逐日寄全年十二元半年六元 ○日本境內 逐日寄全年十二元半年六元 ○歐美各國 全年二十四元半年十二元（郵費先惠郵票九五）
廣告刊例 [illegible]

本報今日第四張載有諦閑法師大乘觀止講義閱者注意

張謇鬻字　夏歷六月初一日起廿日止

聯 四尺十四元 每加一尺加四元 屏 三尺十元 以上每加一尺加二元 堂幅 四尺 扁額字 尺以內每字二十元 尺以外每字三十元 冊頁 扇 四元 冊頁尺以內者六元尺五以內者八元 卷 每尺八元 碑志表序 每字寸以內每十字十元 泥金加倍 楷書加倍 篆隸不書 劣紙不書 潦墨 上海九江路二十二號大生事務所 南通濠南銀行 甲7113

中華體育專門學校招收男女生

學額 女子部四十名 男子部六十名 報名期 陽歷七月一日起 詳章函索即寄 校址 蘇州三元坊 校長柳成烈啓 甲6579

復旦大學招生

（一）年級與資格 （甲）大學部文理商三科一年級新生須有中學畢業或相當學校轉學證書（乙）中學部新制初中一年級新生須有小學畢業文憑二年級以上插班生並須有相當程度 （二）考期 陽歷七月五日六日七日上午七時起連試三天由校供給午膳 （三）投考須知 報名時可以取閱 [illegible] 及分數單至遲於六月念三日前交存本校招生委員會審查 [illegible] 甲6504

復旦大學添設心理學系通告

本校大學部新設心理學系特聘心理學專家郭任遠博士為主任 [illegible] 法灌輸近代科學的心理學知識凡在國內外大學肄業滿一年以上者得報名投考此系 欲知此系詳細可函詢復旦大學心理學系郭主任另有該系章程寄復 甲6580

澄衷學校招生廣告

本校中學部下學期遵照新制一律改用新制六年畢業茲定於陽歷六月三十日上午八時招考初級中學一二年級新生及舊制中學二三四年級插班生 [illegible] 名投考前一日截止逾期不收 考時須繳最近四寸照片一張試驗費一元取否概不發還 [illegible]

教育部備案　同德醫學專門學校招生

資格 男女兼收中學畢業 考試科目 英文或德文 算學（代數幾何） 化學 物理 博物 考期 七月十一十二日上午八時 報名 自登報日起至考期止每日上午八時至十二時 隨帶文憑四寸半身相片並繳報名費五元錄取後學費內扣除不取者發還取而不到者不還 報名及考試地點均在麥根路二十一號本校 甲6553

交通部南洋大學招生

報名 八月一日至四日 考試 八月六日至七日 名額 大學本科一年級四十五名 中學三四年級各十名 中學一年級三十名 招考簡章函索須附郵票三分空函不復 校址 上海[illegible]

大同大學（原名大同學院）招考

本校現招大學文理科預科 英文專修科 數理專修科 ●中學各班 報名單（或先期函索報名單依式填寄）呈驗文憑或證書及最近所攝四寸半身照相軟片隨繳試驗費一元保證金五元 考期 陽歷七月八日（即陰歷五月念五日）上午九時起按照所定程度共試兩日 詳章及報考須知函索即寄 校址 滬杭車站北首本校 甲6506

南洋高級商業學校招男女生

本校原名南洋甲種商業學校遞因得南洋羣島華僑之贊助得力圖發展現專修科○初級英文中學○均有餘額凡有志秋期來校肄業者可先來本校暑期學校補習英文等科既可得暑期免費優待並將來可按程度插班無須考驗 詳章函索即寄 校址卡德路尾山海關路口二號大洋房 校長鄺富灼 吳醒濂啓 乙7107

上海文科專門學校招生

本校現設文科預科附設專修科普通科女子美術專修科各級均招插班男女兼收 報名繳四寸半片一張費金五元 考試定於陽歷六月念七日起至七月三日每日上午九時至十一時（星期日概不辦公） 為體恤學子起見凡南洋歸國華僑及遠道投考如錄取後即可入校寄宿本校宿舍寬爽空氣尤潔 校址在江灣（距上海北車站九里有淞滬火車直達） 欲索詳章附郵六分此佈 本校啓 甲6571

惠靈英文專修學校暑期學校招生

科目 英文 德文 算學 程度 英文自初讀至中學卒業○德文祗設一級自字母教起由德人教授用英文講解○算學分中文算術英文代數幾何三角五級 教員 美國各大學卒業者七人 國內各大學卒業者五 西人三 學額 六百名寄宿通學各半 校址 （一）上海南市外灘薛家浜 （二）上海西門外方斜路 學生 男女均收女生不辦宿 章程 函索均可

商務印書館附設上海暑期學校

國語正音科　師範講習科　英語正音科

招收學員　郵日報名

■期間 七月十六日起至八月四日止
■地點 上海寶山路寶興里尚公學校
■講師 二十餘人均係國內專門學者
■學費 每科二元兼入兩科者共三元
■簡章 函索即寄
■報名處 上海 棋盤街商務印書館發行所 寶山路寶興西里尚公學校

科學大綱

大學教授二十人翻譯 全書四巨冊五十餘萬言
◎學生—教員—科學家—實業家—好學之士—圖書館所必備之自修參考書
預約期限只餘五天
預約價 一次交十二元 四次交 先交四元 後三次各三元
第一冊已出版 全書年內出齊
商務印書館謹啓

英美國人 歐美學生 教授暑期學校招男女生

本校第四屆暑期學校定於七月九號開學本期大加擴充學額定四百人內分○高級英文○低級英文○高級算學○低級算學○簿記專修○打字速成○共六科 教員多係中外精學之士 科目完備 地點幽靜 適宜交通利便並有減費免費 [illegible] 精美清潔女子宿舍並設女生休息處 有志者速來報名 章程函索即寄 校址卡德路尾山海關路二號南洋高級商業學校（原名南洋甲種商業學校） 校長鄺富灼 吳醒濂啓

江蘇省立第一女子師範學校招考 前期師範 初級中學 一二年級新生

（一）本校於十二年度起改辦新學制（二）投考前期師範一年級及初中一年級者須有新制高小畢業或舊制高小畢業之優秀者（三）報名手續除一律須繳畢業文憑或證書及四寸半身相片外投考師範者由各縣教育局（即勸學所）保送投考初級中學者繳保證金兩元（四）試驗日期陽歷七月十五六七日先兩日截止報名（五）函索新學制章程須付郵票三分空函不復 報名及試驗處南京馬府街本校 甲6603

國立北京師範大學招男女生廣告

本校本年招考預科一百六十名研究科七十名 研究科計分教育、國文、英語、史地、數理、理化、博物七班每班須滿十人方能開班 自七月一號起至八月三號止在本校報名 自八月六號起考試 招考簡章函索即寄 詳章在北京益世報晨報之第一張登載（自七月十七日起半個月） 甲6555

投考上海各學校者注意

茲有宿舍出租欲閱規則者函致上海法租界霞飛路二九○號並附郵票一分當即寄奉空函不復 甲6560

毘陵莊氏續修宗譜廣告

吾常莊氏族大支繁向例族譜三十年一修查自光緒紀元增補後至今垂五十年茲不及早修輯必至散失無稽現經闔族會商僉謂斯舉不容再緩已就常城狀元第西隔壁先設籌備處發函知照外特再登報廣告所有本埠城鄉合族務請將世系詳細列表開送限於兩月以內交到其流寓他省者寄遞較難亦請於見報後詳斷造表於四個月內寄常以便滙齊編輯是項譜定限年內告成不能過久蓋多一日即多一費萬不能不求剋日竣工凡我同宗幸留意焉此白 莊族公啓

中國人心死否　山東官場是人否

▲字林報評云抱犢崮現有哀號之聲傳出入於吾人之耳此何聲乎乃至今陷於匪窟中之華人之聲也據彼等致全國商聯會函中謂自外票釋放後山中食事無人過問困苦益甚患病者居多數有數人將成瘋癲云云夫使果有物足以喚起華人各公團之悲憫心而使其奮起行動者此滿紙血淚之書宜足以當之矣但吾人猶極似亦無甚希望可想而知華官現有何種舉動以救諸被擄者絕無所聞但使收編匪兵之手續果迅速進行如最初之許諾則華票之釋放業已過期矣則雖今日危迫已形宜人人予以同情而吾人於此又可得一關於中國之教訓即苟非挾有海陸軍及金錢為後援之外國公使領事者急張皇則中國官場必漠然無動於中而於內地匪所擄四之任何外人均將絕對置諸度外也嗚呼山東官場是人否耶中國人心果全死耶行見殺刦頻聞慘災立迫豈可救矣直心人告 乙6368

募建黃檗山萬福禪寺啓

黃檗山在福清縣城西二十餘里以山多黃檗得名大帽山之主此外以峰名者十有四山後谿泉迴折自龍湫以下以瀑名者九高僧遺蹟為塔三十有七為吾閩之奧區實神皐之靈境唐末宗正百丈懷海之法嗣斷際禪師剃度於此世因稱為黃檗禪師厥後闡化江外所住巨刹皆以黃檗稱著其所自出也山之主庵為萬福禪寺建於唐貞觀初德宗改為建德寺宋元以來遞有興廢明嘉靖乙卯燬於兵萬歷間神宗為太后祈福遣賜帑金藏經 [illegible] 復為之募建 [illegible] 舊規十僅三四迄今又五十餘年矣 [illegible] 鄭孝胥 陳寶琛 [illegible] 同啓 甲6565

求助

茲有德人亨利漢華根 Heinrich Hans Warnken 向為新聞家及著作家跛足已有二十載不能離座而近四年來右目又患失明而現在已成一完全盲人無依無靠故求四海慈善家發惻隱之心慷慨解囊救濟如蒙惠賜請寄交 Sanitatsrat Dr Kann, Bad Oeynhausen, Germany 代收可也 甲6533

滬杭甬鐵路管理局標購中國枕木廣告

本局奉交通部核准招商投標承辦中國枕木凡欲投標者可向上海北站材料處函索章程 甲6533

上海電報局通告

啓者四川富順縣已於六月六日開設報房通報貴州桐梓電報局業已撤銷此啓

如皋縣水利會招人投標廣告

如皋縣水利會為建築如皋新陞港船閘招人投標欲知詳細章程及取看圖樣請向如皋城內大寺巷北首本會接洽 投標期自本年陽歷六月十一日起至七月二十日止 投標者須先繳銀二十元該款俟投標結果發表後繳還但本會並不限定收受投標估價之最低者 即行發還 乙7088

老牌品海香烟

暑期學校應用各科教本

中華書局發行

現在各地的暑期學校和講習所，都要開辦了！對於選擇教本，講義，和參考用書，預備了沒有？本局出版的國語，教育各書，都是學說新穎，材料適合，各地學校都認爲最適用的教本。現把書名擇要列下。

【國語】

小學國語話教學法	一冊	三角
新教育國語發音學大意	一冊	三角
新教科書國語國音學大意	一冊	二角
新教育國音課本	二冊	每冊八分
新式標點符號使用法	一冊	二角
國音字母書法體式	一冊	一角
又英文本	一冊	三角
王璞的國語會話	一冊	六分
國語史國會話	全一冊	一角半
國語普通會話	全一冊	一角半
書牘文法	全一冊	三角
語體文法大綱	全一冊	一角半
國語文法講義	全一冊	三角
國語講義(1)國語概論	全一冊	一角半
國語講義(2)國音	全一冊	一角半
國語講義(3)國語發音學	全一冊	二角半
國語講義(4)國語文	全一冊	二角半
國語講義(5)國語文法	全一冊	一角半
國語講義(6)國語旗語	全一冊	一角半

【教育】

初等教育設計教學法	全一冊	四角半
道爾頓制概觀	全一冊	八角
英語教學法	全一冊	一角半
教育心理學大意	全一冊	八角半
心理學初步	全一冊	六角
個性論	全一冊	二角
圖書館簡說	全一冊	一角半

(聲140)

上海銀行公會會員

上海商業儲蓄銀行

本銀行開辦八載，設總行於上海寧波路九號，並設分行分理處代理處於國內外各大商埠，專辦商業銀行一切業務，並各種儲蓄，利息優厚，手續便利，如蒙賜顧，毋任歡迎，印有各項詳章，承索即奉。(乙6977)

東方商業銀行上海分行營業廣告

本銀行在香港政府註冊，資本港銀五百萬元，總行設在香港德輔道中念五號，茲因推廣營業，特在上海江西路設立分行，專營國外匯兌，以及國內匯兌，定期活期存款，儲蓄存款，各種放款，暨銀行一切業務，所有利息匯水佣金，無不格外克己，手續尤爲簡捷，如蒙賜顧，竭誠歡迎，另有儲蓄章程，及各種存款利率表，函索即寄。

時乎時乎不再來

本行開幕○○儲蓄加息定章○○祇有天○○諸君欲得『永遠加息一厘』之優待○○請速來儲蓄○○幸勿錯過

東方商業銀行上海分行儲蓄部謹啓

行址上海江西路三十六號電話中央六四二九

銀行公會會員

新華儲蓄銀行廣告

本銀行於民國三年創辦，資本總額五百萬元，已收一百五十萬元，公積金七十二萬元，專辦儲蓄兼營商業銀行業務，並得受政府委託辦理特種儲蓄事項，其種類分列於下：

活期存款　定期存款　四季儲金　公共儲金　抵押放款　貼現放款　各處匯兌　收解款項　買賣證券　分類儲蓄　兌換貨幣　流通儲券

總辦事處北京廊房頭條　北京分行北京廊房頭條　天津分行法界中街　上海分行天津路鴻仁里　電話南局二二〇四、一八四〇、二三一〇　電話中央四七一四　電話中央二八四八　[illegible]七號

江都縣公署訓令爲演法庵事

令[illegible]奉省長訓令內開據該縣[illegible]善道徐泰芳代電稱宗教自由載在約法，庵觀寺院進退住持向由僧綱司管理，民國改建，習慣均由僧教育會議決呈請地方官註冊給示，邵本邑礦街演法庵住持榮復因案潛逃，例應由僧界公同舉人接替，詎有街董王長榮等朦保劣[illegible]住持，該廟橫行不法，情殊可恨，善道等以該僧既非由僧界公舉，設生事端，誰負其責，當經函請縣知事飭僧教育會仍照習慣公舉正僧接替，正在該會開會議復，縣署批准給[illegible]從根住持之權，伏乞[illegible]理寺院條例第一條第一項載明十方選賢叢林寺院，僧教育會爲各叢林寺院組織之機關，則開會選僧似無不合，且歷來習慣均歸僧[illegible]呈釣座究竟各廟進退僧人應歸何人主持，務祈迅予明白解釋，俾縣知事知所依據，遵照辦理等語，查該縣演法庵如果合於修正管[illegible]自應查照本例第二章第十條第二款之規定辦理，據電前由，合行令仰該知事即便查核辦理具報，並轉致鑑紳等知照，批合等因，奉此，合行令仰該[illegible]還演法庵住持，並將從根有無住持資格一並付議公決呈候核奪，此令。

中華民國十二年六月九日　知事江惠洵

甲6556

中國紅十字會時疫醫院開幕通告

本年天氣寒暖不時，已有疫症發現，滋蔓可慮，本會爲防患未然起見，特開常議會議決照舊開辦，仍在天津路三百十六號，擇於陽歷七月一號開幕，專治急痧霍亂吐瀉吊腳等症，務請官紳商學各界諸公屆時蒞臨參觀指導，一切進行無任盼幸，並望各病戶遇有上項痧症初發時，立刻送至本院診治，切勿挑痧，自誤性命，本院備有汽車接送，非常妥速，如需用時，隨時通知，預備並不收費，電話中央五百六十九號，專此奉佈，諸希台鑒

中國紅十字會時疫醫院院長盛竹書、王一亭、莊得之謹啓

收捐處中國紅十字會總辦事處二馬路廿六號　北市醫院新閘路廿二號　南市醫院十六舖橋南首

乙7509

上海華洋義振會敬謝

去歲浙災浩大，敝會繼續辦理浙省振務，並組織廿五總隊，次組春振義勇隊，以補徵募之不足，幸蒙常道　各機關　各界　各僑商竭力輔助，並慨輸巨欵，遍地哀鴻，咸拜再生之賜，自客秋開辦起，截至本年陽歷六月念四日止，統共收入捐欵洋九十九萬七千四百四十四元六角五分，散放災區計分撥杭州華洋義振分會洋二十八萬元，寶紹台華洋義振分會洋六十二萬元，通盤開支計郵費外洋電報紙張印刷人工等項共洋四千五百三十二元六角三分，尚存洋九萬二千九百十二元二分，容俟酌定辦法再行分撥，所有各善士代募之欵，認定之數，並捐冊務請一併交會，以便彙集結束，除照章籌備將捐欵善士及經募人員台銜於西湖公園建立碑塔勒石永垂紀念，一面應行按章請獎，並刊印徵信錄公布外，此次振務進行，正值市面凋敝，金融恐慌之際，今振期結果，尤見中外各大慈善家毅力熱忱，本會同人謹登報端，掬誠一致申謝，伏維公鑒

乙7516

諸君欲享優厚利益麼？請閱此廣告

本公司發行完全國貨龍虎人丹已歷十有二年，貨精價廉，早爲各界公認，且寄遞各省，經稅務司批准一律免稅，際此抵制潮流，正我國貨發揚之日，本公司爲優待經售者利益起見，特定變通辦法，不論城鎮鄉村，有願經售國貨人丹者，先匯款十元，寄至本公司，當發給十五元之貨，滙寄一百元者則發貨一百五十元，多則仿此類推，統批仍照上法，至陰歷九月底結清，折扣一律照章，本公司志在推廣國貨，挽回利權，又有優厚利之希望，幸速購備，勿失之交臂也。各寶號熱心愛國，批發章程函索即寄

上海三馬路中法大藥房總發行

各省中法及各大藥房洋廣貨店均有出售

各城鎮鄉村願經售國貨人丹者注意

上海五洲藥房大廉價

三星期

歐美藥材　醫療器械　化粧香品　照相材料　化學藥品　家用良藥　亞林臭水　固本肥皂　菓子汁等　一律廉價　批發在外　陰歷五月　初十日起　至月底止

甲6985

時論

◎顧維鈞何如（景寒）

顧維鈞聞將發通電以就任外交總長矣。在此以前遷移不就，當此之時內外之人同聲反對，總統既無所謂總統，政府又無所謂政府，國會又無所謂國會，反欲就此久稽未就之外交總長，豈真不識時務耶，抑迫於無奈耶，又或此中大有異味棄之而可惜耶。顧在外時能言善辯，孰不知爲一知機乘勢之人，今之時局，豈亦有機有勢之可乘耶，抑境不同，遷地而勿良耶。此次政局之變，人盡知其可鄙，於今攝政之局，人盡知其可醜，將來情勢所趨，人盡知其可懼。今顧乃以一尚未深昭之人，欲於此時昭入於彼，自計爲大愚，而於國人之善自墮落，則又甚可歎息也，顧維鈞果何如。

電報

張紹曾仍望復職

▲保方收買議員之進行

大選舉期迄未定，最遲八月半、現保派以時局難收拾，擬提前舉行、（本館二十五日北京電）

保定發節敬、議員多藉作旅費他去，保系密約總選舉時，按座位給錢、（本館二十五日北京電）

褚輔成念四晚由天津南下、（本館二十五日北京電）

褚輔成派議員、經人往勸、聞二十四日起、分批回京、（本館二十五日北京電）

褚輔成將唐紹儀等函、錄送同系議員、催速南下、（本館二十五日天津電）

褚輔成等爲避免軍警脅迫、力勸議員南下、併通電倘北京強迫選舉、依法無效、（本館二十五日北京電）

張紹曾遣人來京、勸擁閣派議員、出席憲選兩會、張仍希望復職、（本館二十五日北京電）

閣員派人赴津、羅致擁閣派議員四十餘人回京、（本館二十五日北京電）

張志潭連日在騎河樓私宅宴客、聞爲拉攏研究討論兩系議員、冀湊足大選法定人數、（本館二十五日北京電）

邊守靖二十四日到京、與議員接洽大選事宜、（本館二十五日北京電）

農商部務、現由高凌霨兼管、教育部務、由胡鄂公代理、（本館二十五日北京電）

高凌霨兼農商總長、李鼎新兼教育總長、將發表、（本館二十六日北京電）

八校教職員二十四日會議、彭允彝已去、應恢復舊日原狀、勸各校長復職、（本館二十五日北京電）

曹錕派李軍需長、來京索餉、並勸張英華勿辭、（本館二十五日北京電）

張英華打消辭意、現向克里斯浦銀團商借欵、聞內容借額一千萬鎊、先墊一百萬鎊、九折實收、週息八厘、以關鹽餘爲擔保品、須得國會同意、約成日交半數、九月交半數、（本館二十五日北京電）

袁乃寬二十三晚給馮玉祥十萬、王懷慶十二萬、已由財部轉賬、（本館二十五日北京電）

綏進派責急進派操切僨事、京師軍警、將自請處分、圖減少反對空氣、（本館二十五日北京電）

顧維鈞顏惠慶、以私人資格、聯絡公使團、冀對時局諒解、（本館二十五日北京電）

顧維鈞二十五日仍未就外長職、表示不入黨派、須議員過半數簽名敦勸方就、（本館二十五日北京電）

某派僞造吳佩孚號（二十日）電、警廳正在嚴查、（本館二十五日北京電）

段祺瑞召徐樹錚、會議應付時局、表示黎黃陂不可與共事、（本館二十五日北京電）

北軍退出韶關說

▲孫陳携手之不易

廣州報載沈北兩軍、近因北方政潮牽動、連日退却、十九日由連江退英德、二十日退沙口、二十一日退馬壩、二十三日退出韶關、滇軍二十三日下午復佔韶關、（本館二十五日香港電）

廣州訊、孫中山再赴東江督戰、圍攻惠州、頭據兵站部報告、念二日復佔惠陽城、敵退紫金山、收降二百餘人、（本館二十五日香港電）

孫中山陳炯明携手、黃大偉反對最力、謂孫欲緩和東江、以專力向北江、其餘各將領亦不甚贊成、李福林廿四日到香港見陳、不得要領、聞陳決親督師、分三路攻廣州、（本館二十五日香港電）

梁士詒調停粵局、業向陳炯明數次磋商、仍無要領、梁擬日內赴汕頭面向陳解釋、（本館二十五日香港電）

葉恭綽念五日通電就職、（本館二十五日香港電）

六一案交涉之棘手

日領事恃強逼鍾振翮所書供狀爲憑、函請湘政府處罰學生、並要求對取締學生再加澈底措置、又謂報紙登載失實、請一併取締、趙恒惕覆函聲明此號逼書字據、當然無效、不能執爲交涉辯論根據、並認日領事此舉、爲小題大做、至對於禍首石之人、允查明立予制裁、（本館二十五日長沙電）

趙恒惕二十四日致抗議書於日領事、謂威迫勒供、爲蔑視本國主權、並謂如係貴領事所爲、則當由貴領事負責、如係僑民主動、貴領事不能制止、亦屬責有攸歸、請先將威脅書供日人、予以相當制裁、（本館二十五日長沙電）

交涉司以被湘人指責、除楊司長已因病辭職外、並引咎呈請與鄧科長同時罷斥、（本館二十五日長沙電）

日兵又故意挑釁、用手槍擊取民家畜鴿、又無故毆傷鄧雲龍馬廠主人、又打傷其馬、（本館二十五日長沙電）

留日學生、舉代表謁汪榮寶、請早東渡、汪謂使署人員、將下旗回國、經費無着、勢難成行、（本館二十五日北京電）

要聞雜誌

黔軍張仲霖、派軍務課長陶碩清、過漢入湘、專與趙恒惕暨各將領接洽時局、（本館二十五日漢口電）

孫傳芳以閩局複雜、不可一日居、吳佩孚勸以大局爲重、二十四晚由保赴津、日內仍回保、（本館二十五日北京電）

袁祖銘入川、加入前線指揮、（本館二十五日漢口電）

吳佩孚電外部、據探報張作霖密向義商購軍械、向法商購飛機、請交涉阻止、外部照辦、（本館二十四日北京電）

免何鋒鈺命令、張英華已署名、即晚可發、（本館二十五日北京電）

臨匪郭其才部下山、華票全釋、（本館二十五日北京電）

棗莊電、華票已釋十九人、（本館二十五日北京電）

聞二十二日南滿鐵路發生盜案、華人四名、喬裝搭客、俟火車駛至沙河十里舖間、出手槍將管車者驅入小室緊閉、一車之前後門、任意開搶、車中搭客十四人之貴重物品、均爲搜括一空、車近十里舖緩駛時、諸盜挾贓而逸、日管車者一人、及華搭客一人、受重傷、恐有性命之憂、（路透二十五日北京電）

黎黃陂長孫昌復週歲、即中舉行慶祝、（本館二十五日天津電）

王承斌助修孔林二萬元、（本館二十五日天津電）

粵女權同盟籌備會、念三日請報界茶話會、鍾婉如女士聲明係謀男女平權、非欲做官議員、（本館二十五日天津電）

交通銀行二十四日開股東大會、由該銀行經理報告全年經過、並說明十一年份利息、不能照發理由、並選舉委員六人、修改該行組織章程、（本館二十五日香港電）

檢察官對於中法實業銀行案、請裁判官以較嚴之懲戒、加諸裴台洛與貝諾特兩人、其他非主腦職員、不妨從輕發落、此案現展期至七月五日續審、（路透二十四日巴黎電）

●日本將正式承認蘇俄

俄日關係彙如薩哈連問題等、現已依互相讓步之根據、重行討論、預料不久將正式承認蘇俄政府、聞土耳其斯坦植棉區域、將大擴張、（路透二十四日莫斯科電）

●法報論德國之態度及經濟

法報稱、昨日發表之德國半官消息、顯不欲談判成功、德政府稱、不能承認魯爾擁內之協約國制度、及將軍事佔領變爲實際上之聯盟、巴黎時報論目前德國經濟活動之表示、以示德國方面業規模宏大之阿爾尼亞、巴黎時報以爲德國之抑低幣價、乃爲增多其輸出品起見、此乃損人自肥之行爲云、（路透二十三日巴黎電）今日勞特保附近有一炸彈爆裂、貨車約二十輛出軌、司機者略受傷、愛森邦爾海姆郡白賀森之市政局皆允編制市政警察、法司令台柯特將軍頒布命令、布告繳納礦煤及繳付煤稅之條例、違者以罰款懲於煤稅、並處以兩年以下之監禁、（路透二十四日巴黎電）

●波蘭與捷克展長聯盟期限

時報宣稱、波蘭與捷克斯拉夫展長聯盟期限之約、已由兩國政府批准、（路透二十三日巴黎電）

●美國著名新聞家墜車斃命

代表共和黨全國委員會之著名新聞家寇蒂斯氏、偕哈定總統旅行西部各州、今日所乘之汽車自山坡墜入小澗、寇氏登時斃命、汽車夫因傷而死、尚有二新聞家受重傷、哈定總統與其夫人現留此間參觀兵士醫院、（路透二十五日丹佛電）

●比王墜馬受傷

比王今日在比京墜馬、斷腕節骨一、（路透二十三日巴黎電）

●丹船過蘇之失慎

丹麥商船羅台西亞號、由香港赴美洲、行至大苦湖救其第一第二兩艙所裝之蔴、不知如何失火、現方施救中、大約此兩艙、必將灌滿是水、蘇彝士運河公司已派員助救、（路透二十四日倫敦電）

北京特約通信

張高王

英華不能言行相顧
凌爵居然宵旰憂勤
毓芝厄於七八之間
（彬彬）

英華被索薪的羣衆所圍逼、其尤凌虐者、惟諸軍閥之委員、蓋節前所拼命弄來的幾文、舉其十八以供軍需、而猶多責辭、更以激起政界之不平、宜其支持不住矣、今之財政、如已潰之瘡、盡人束手、不過英華事前大話爲可嗤耳、頃上辭呈中有元首去職、險象環生、而未云謹呈大總統、雖可勉強作支離破碎假借之國務員攝行之大總統解釋、然兩語相映、遂成奇文、實則英華之去、尚有不僅係於財政者、其參加倒黎、實爲其華宗紹曾謀攝行、今兩敗俱傷、一張（紹曾）既逐、兩張（英華廷諤）自覺無趣、廷諤則本係津省會議員、與邊四曹四吳二高五等有關係、故雖亦辭職、而吳二尚親以辭托、拉之同登而抵國院焉、

凌爵昔有部外的部長、閣外的閣員之號、以其足迹向不輕易到部到院、而來往京津兩宅照常辦公也、自攝行最高後、趨公甚勤、有時侵晨入院、夕七八時始出、居然宵旰憂勤矣、彼固以善摹其師文襄自命、起居無節、而大事不胡塗也、王毓芝爲最高總會計、議員皆仰望之、然據其語人、則亦甚苦、外受八爺之指揮、內受七爺之牽制、且以據有烟酒大餐、人皆疑爲無窮寶藏、主人一開口、交派下來、總是三十萬四十萬、且高五能向津保直接領款、邊等中飽帥款尤多、而毓芝則有烟酒在、不便向主人要錢、故嘗云人家是賺錢的生意、獨我是替老帥賠錢辦事、賠錢雖未必、然其情形確與邊等有不同處、所謂八爺者、初頗不解、以爲老帥爲三、其下有四、有六、有七、何處得八、後乃知爲曹四邊四、兩四合成、而高五吳二亦得爲七、凡事皆有八、秀監有七而毓芝乃擇於七八之間者也、

功勞簿

老曹手下諸妄人仍樂觀
被買重要分子奮勇立功
（菩）

老黎被逐後、老曹初意障礙已除、「取帥印」之後、即可接演「大登殿」、不料老黎仗李廉爲神機軍師、仍積極奮鬥、各方素不滿意於直隅者、亦均起而活動、老曹前途之空氣甚惡、國會方面、近亦發生問題、於老曹之最高進行、極形不利、惟老曹手下之一班不成材料之曹吉駡弁式的承辦人員、尚未氣餒、蓋一則仗曹系之賊兵悍將、可以捧場、一則猪仔議員之賣身投靠者、仍屬不少、雖專仗此輩、尚去選舉總統之法定人數甚遠、然覺以此例彼、只須多給錢花、不難相繼入彀、而幾個重要角色、已經頁在三爺名下、尤足使所謂大選籌備處諸妄人欣然色喜、愈加興奮、益友研究兩系、因有歷史上之資格、頗爲買方所重視、而益友系首領兼衆議院議長、爲昔日府院會三角同盟的一角之吳大頭、已率領本系議員、（惟褚慧僧等數人、已與大頭割席、另樹一幟、）拜倒轅門、十六日違法以兩院會合會通過黎令無效案、實爲第一奇功、研究系素有陰謀派之稱、人數雖少、然謀多智廣、勢力亦殊可觀、該系諸頭目、抱定依附實力派之宗旨最早、偏其實力派所棄、乃又聯絡學閥、自附名流、實則惟利是圖、本性難移、王某爲該系頭目之一、所與楊永泰爭參院議長、因中原公司之油水、不敵廣東省長之官癮、將爲楊氏所敗、翩託人介紹、與保方通欵曲、得其物質的援助、始與楊氏相持不下、此次政潮發生後、王氏欲借此立功、俾保方幫忙到底、故在東廠胡同、力勸老黎咨催國會、作迅速通過辭職、以便老曹上台、致與饒漢祥拍桌對駡、保方認爲有勞足錄、近已表示爲之多籌欵項、俾令議長到手、故邇日王氏對於參院議長、固非專爲王氏個人打算、蓋以總統選擧會、惟參議院議長與衆議院議長有主席之資格、如參院永無議長、則具此資格者、僅剩吳大頭一人、吳雖已投身三爺麾前、然此人夙以反覆無常見稱、保方猶未敢十二分信賴、深恐臨時變卦、或誤大事、故希望王氏將參院議長弄到、以免大頭過於居奇耳、又該系之又一頭目林某、本民六督軍團造反時之帷幄要人、其後爲段派所屏、而其他實力派、復多畏其叵測、不願請教、乃搖身一變而自號學者、與智識階級聯絡、高唱廢督裁兵、曾爲所謂國民裁兵討論會主席、有當塲以督軍團爲事詰之者、林氏面不發紅、氣不發喘、即此一端、足見其有過人之本領、去歲老黎上台後、林運動入閣甚力、黎衛督團謀主宿怨、堅持不許、林氏不得已而思其次、復謀法政大學校長、費盡九牛二虎之力、鼓動該校風潮、將前校長王家駒趕走、由一部學生呈請派林繼任、事垂成矣、彭允彝忽受黃陂特達之知、長教育、趁此派其私人劉彥長該校、林氏之失望與憤怒可知、近乃重向軍閥輸誠、願爲效力、保方以正在用人之秋、頗假以顏色、許以將來大事告成、必令得占閣中一席、林氏感激圖報、故於十六日兩院會合會不足法定人數之時、大唱其「兩院會合、爲國家主權機關、以之平大難、決大疑、其出席及表決人數、自可以過半數開會、過半數表決」之論、侃侃而談、聲震屋瓦、大頭點頭者再、於是一齣滑稽怪劇、遂演成矣、林之此擧、一則對黎洩忿、一則爲三爺立功、保方認爲林氏此日與大頭有相得益彰之妙、大爲嘉許、並以幫忙到底相勗、學界中人、素日常聞林氏主張廢督裁兵打倒軍閥等大聲疾呼痛哭流涕之演說、頗引爲同調、今見其又行變節、多往質詢、林始則大駡黃陂誤國、繼則謂余仍注重制憲、終則謂新總統選出、廢督裁兵、乃可實行、遁詞知其所窮、林之謂矣、說者謂林氏善觀風色、今雖媚丑一人、然將來曹氏失敗、林必首先倒戈、自占地步、俾仍以學者名流相標榜、殆屬可信、惟學者與名流之聲價、亦未免太不値錢耳、

要聞

●江蘇國會議員姚文枏等出京

▲姚文枏等出京通電　各報館鑒、此次首都變作、羣小禍國、法紀蕩然、秩序已壞、更何能安心議憲、文枏等深懼舞文毁法之險、屢受威脅利誘之汚、已於日內聯袂出都、徐圖挽救、特此奉聞、姚文枏、張相文、孟森、蔣鳳梧、汪秉忠、沙彥楷、胡應庚、王汝圻、徐蘭墅、王紹鏊、劉可均、丁善慶、

▲季通等致江蘇國會議員電　上海各報館轉北京參衆兩院江蘇議員諸先生鑒、政潮蕩蕩、奇變疊呈、貴會今日以往、自由行使職權、恐已絕無把握、吾省爲聲名文物之邦、諸君子代表全省民意、一擧一動、中外人具耳目焉、萬一捲入漩渦、被人誘脅、則我三千萬同胞之人格、將間接而被犧牲、瞻念前途、不寒已栗、同人等爲諸先生計、急宜潔身遠引、自保令名、並以保江蘇人之人格、如有不肖政客、甘爲他人鷹犬、汚辱我蘇人人格者、同人等實當揭其姓氏、與三千萬人共棄之、息壤在此、毋謂言之不預、臨風隕涕、急不擇言、翹盼旂旌、莫名惶悚、江蘇省議會議員季通張援邵玉銓馮世德裴璜潘承曜陳大猷華彥銓蔣丙華趙雪陳亞軒錢名琛焜同時王廷貽等漾、

●各政團之協商會

▲吳景濂謂「頭可斷法不可違」
▲協商範圍爲「如何成憲」「何時高選」

二十一日晚十時、參衆兩院各政團代表、在衆院小議場開協商會、列席者、（民憲同志會代表）吳景濂、羅家衡、馬驤、劉冠三、（憲政研究會代表）籍忠寅、藍公武、杜成鎔、李文熙、熊正琰、（民治社代表、牟琳、宋楨、陳堃、（新民社代表）邱冠棻、孔慶愷（華治社代表）出般、辛漢、（誠社代表）駱繼漢、胡祖舜、袁麟閣、范鴻鈞、（憲政社代表）金兆棪、丁文璽、（全民社代表）谷芝瑞、（政社代表）李渠、阮性言、（樂園代表）賀廷桂、林炳華、（二百號代表）王法岐、周克昌、（匡廬代表）鄭樹聲、陳友青、（均社代表）駱崇垣、盛際光、（二號代表）張佩紳、（憲法協議會代表）班廷獻、（憲友俱樂部代表）李鍾麟、（西河沿俱樂部代表）景耀月、（頤園俱樂部代表）張玉庸、（大中俱樂部代表）傅師說、（明德學社代表）于元芳、（觀音堂十號代表）許峻崧、黃慶餘、（廣業社代表）林鐵武、（聯社代表）周珏、（順城街三十三號代表）陳士髦、（翠花街俱樂部代表）張復元、（七號代表）謝鵬元、（浩園代表）傅夢豪、（果園代表）賈庸熙、（法治統一會代表）岳秀夫、（滴廬代表）譚瑞森、開會時、由各政團代表公推民治社代表牟琳爲臨時主席、報告略謂此時局緊急之秋、欲謀根本解決之計、責任全在兩院同人、故今日特約各政團代表諸公到會、本集思廣益精神、以謀共策進行之大計、務望諸公各抒所見、以救此危亡之時局、是則本席所望於今日列席諸公者也、王法岐起謂、今日未協商各項辦法之先、本席須先質問吳議長者三事、（一）前日憲法會議開會時、突有公民團包圍議會之事發生、吾人欲促成憲法、必先得予吾人安心制憲之保障、吳議長與軍警當局交涉之結果、此後究竟能否保障憲法會議之安全、此爲質問者一、（二）値此時局糾紛謠言繁起之際、外間相傳憲法會議開會時、將有迫脅變更議事日程、改開總統選擧會之事、此亦爲吾人不能安心制憲之一原因、吳議長究竟能否負決不變更議事日程之責任、此應質問者二、（三）制憲經費有無具體辦法、此應質問者三、請吳議長立即答復、吳景濂當即登台答謂、王議員法岐所質問之三點、正本席欲向同人報告之事、（一）前日公民團包圍議會之事、已由警廳探查明白、確爲存心破壞國會者所爲、連日與軍警當局嚴重交涉、已由軍警當局擔保此後再不致有此種公民團發現、景濂可對同人負完全責任、（二）憲法會議變更議事日程選擧總統之謠言、亦係存心破壞憲法者所揑造、景濂奔走國事數十年、決不肯冒大不韙而爲此違反人心擧動、憲法會議既係景濂主席、則景濂不變更議事日程、誰也不能變更議事日程、今日可對同人宣誓、決不作此違法行爲、亦望同人共同遵守法律、在憲法會議之時、切勿冒然有變更議事日程之提議、總之吾人頭可斷、違法之事不可爲、此層請同人放心、景濂可以担保、（三）制憲經費一層、今日（念一日）交涉之結果、已由中國銀行撥到現欵十萬元、餘欵亦可陸續照撥、景濂亦可完全擔保、以上三點、均請同人不必顧念、景濂在京一日、當根據法律、以謀保障國會促成憲法之計、祇求同人勿輕信謠言、自相猜忌、則時局必可漸就法律上之軌道、以袁世凱之專横、吾人尚能本護法之精神、與之奮鬥、繼此垂危之法統、使今日吾人尚有從容言「法」之餘地、足見人心不死、天道尚存、尚望吾同人共同努力、見怪不怪、則存心破壞國會破壞憲法者、均無由施其鬼蜮伎倆矣、王謝家大呼國會同人、不要自殺、則一切問題、自可依法解決、全視吾人院內之行動如何爲轉移、同人如能共同守法、救此危亡、則雖千萬陰謀家、亦不能破壞同人促成憲法及依法解決時局之計劃、連日外間所傳各節、縱非謠言、吾同人果然能同抱頭可斷法不可違之精神、則本席可以斷定吾同人終能實行依據法律解決一切時局之責任、今日既爲吾同人第一次之協商會、本席以爲宜將各項辦法提綱絜領、一一表決、以爲吾人院內行動之標準、吳景濂謂今日係兩院各政團之第一次協商會、須由各代表盡量發揮意見、再付表決、李肇甫謂宜先由各政團分別協商、提出意見、再開協商會、藍公武謂既謂之協商會、須各代表到會協商、以多數政團所主張之辦法爲最後之結果、亦即吾同人所應共同遵守之協定、値此時局紛糾、祇期有最後妥善之辦法、則協商會無妨連開數次、以有辦法有結果爲止、似無各個政團預先提出辦法之必要、籍忠寅謂今日爲第一次之協商會、雖不能求具體之結果、然須大約決定吾同人所應協商之範圍、以本席之見、吾同人今日所應協商者、厥有兩點、（一）如何而後可以保障憲法會議、可以安全開會、如何而後可以促成憲法（二）總統選擧會開會日期、究竟定在何時、將此二點協商妥協、則一切之爭端、一切之謠言、不難迎刃而解、場下主張即以籍議員之動議、爲協商之範圍、主席遂諮詢大衆有無異議、衆無異議、遂決定咋晚（二十二日）再開第二次協商會而散、時已夜半一時矣、昨夜（二十二）又得議員方面報告、謂昨晚小議場會議、到者約二十餘團體、由九點餘鐘開議、至十二點散會、其會議之結果、約誌如下、（一）查辦軍警當局、（二）在兩星期內、由議長定一日期、召開總統選擧預備會、（三）派代表四人赴津、勸持異議之議員回京、（四）憲法會議會期、改爲每週五次、以便八月十五日前完成憲法、（五）八月十五日、上午選擧總統、下午宣布憲法、

●褚輔成致在京議員函

褚輔成以個人名義致函某某議員、請其招待本省議員赴滬開會、原函如右、逕啓者同人此次離京、痛制憲大業之難成、不能不急謀救濟方法、現在天津已得各方面有切實之援助、務乞同人早日來津、公同赴滬、籌備開會、皆舊招待一事、公推我公担任、即乞於日內努力進行、無任盼禱、此頌議祺、褚輔成啓、六月二十一日、

●高李吳三人之國務會議

▲張英華辭呈退還
▲命令程式之議定
▲顧維鈞官興勃發歟
▲張廷諤手中之鑰匙

京訊云、所謂國務院會議、昨日（二十三）出席者祇有高李吳三人、張英華因王克敏不予幫忙、無法維持、提出辭呈、程克則臨時請假、其餘各部均由次長列席、院秘書長張廷諤自得吳毓麟去函懇留後、翻然打銷辭意、昨已出席、計昨日會議重要之案有二、㈠爲財張辭職問題、議決將原呈退回、一面由各閣員以私人資格、勸其照常任事、㈡發布命令程式問題、議決依照先例、仍用「大總統令」、惟於令末蓋印處加「國務院攝行」五字、並各閣員依次署名、以表共同負責之意、前述兩案議畢、張廷諤提出院秘書廳經費問題、請求指定的欵、以便按月撥發、張氏並主張將公府每月由崇文門稅收項下領十萬元、在總統問題未解決以前、先行移充院費、此議已得多數閣員之贊同、與各方協商就緒、即將實行云、張英華忽然消極之原因、已見前段、至其辭呈之措詞如下、爲呈請辭職事、前以財政瀕於絕境、劉前總長灝然遠引、英華以樗櫟之材、謬膺艱鉅、受任伊始、曾已宣言只維持渡過節關、即當退避賢路、匝月以來、夙夜焦思、心力俱瘁、綢繆所及、障礙叢生、百計張羅、未能稍補時艱、略遂初願、且値元首去職、中央政局險象環生、勉力支撑、以至今日、雖節關軍政各費未能發放十足、而挖補因應、僅可暫維現狀、追蹤既往、猶覺心悸、第念前路茫茫、究非樗材所能勝任、與其貽誤來茲、曷若早避賢路、所有呈辭財政總長署職各緣由、理合呈請鑒核施行、謹呈大總統、署財政總長張英華、

現所謂國務院會議、僅餘三大總長撐塲之政局中、忽有顧維鈞將於下星期一就職之消息傳出、殊出人意表、聞此事係因前日八政團代表雷殷、駱繼漢等、往訪顧維鈞、力勸即日就職、然顧以同意案未能通過爲慮、後雷等謂此時國會開會投票、勢頗不易、時局艱難、外長一席、關係異常重要、又不便久懸、如足下（指顧）以同意案爲慮、由可贊成足下就職之兩院同人、以書面表示同意云云、顧氏當爲首肯、駱繼漢等由顧宅退出、即分途向兩院議員接洽、即繕就二百五十餘人簽名催促顧氏就職之公函一件、送往顧宅、雷殷等亦行聯絡外交同志會之兩院議員二百餘人、繼續表示此意、雷等公函正在簽名接洽中、咋晚（二十二日）亦可送交、顧氏聞悉兩院有四百餘個議員、簽名請其就職、乃大有意登台、故昨日外間有顧氏下星期一（二十五日）到外交部就職之說、茲將駱繼漢等致顧氏一函、抄錄如左、少川總長大鑒、敬啓者、外交緊急、關係國命、扶危定傾、端賴長才、閣下自派署以來、謙讓未遑、莫肯就職、同人等曾一再敦促、未蒙採納、今則變起倉卒、內閣攝行職權、非復猶是大君子從容商出處之時、與其長慮却顧、而徒哀於心、何若急起直追、而共援以手、爲此詢謀僉同、一致敦請閣下旦夕就職、出任艱鉅、不勝盼禱之至、專此敬頌政祺、駱繼漢等二百五十人同啓、六月二十一日、

又訊云、院秘書長張廷諤、忽於前日辭職、而攝政內閣、則不許、此中內幕、極曲折、小之攝政內閣可以解體、大之影響於高選、亦未可知、聞此中含有印的問題、鑰匙在張廷諤處、張謂約法規定總理爲國務院首領、統一行政、無總理以後、不啓封用印、而事實上、印又非張一人所能把持（聞此中尚另有極曲折之事實）牽涉許多問題、且某使某督某省長曾保張紹曾復職、於此事亦糾纏一處、故張廷諤頗有硬着頭皮幹去之勢、未知何故半個資格之某長、又與形勢代理首席之某君、大鬧意見、一個非要總理回來不可、一個謂有張紹曾則無我、硬不答應、相持之下、尚未能釋然、如此疲癃殘疾之攝政內閣、恐禁不起再搗一窟窿也、

●擁張倒張之交鬨

▲各以最高問題爲要挾

京訊云、日來政界、又成一沉悶之局、造成此沉悶政局之原因、雖有二、一爲內閣問題、一爲總統問題、但在實際上則兩問題之脈息、實無處不相通、即併爲一談、亦無不可、因內閣問題、人但知其爲閣員不合作之故、然閣員不合作、實言之、即張紹曾與保系閣員之分道揚鑣、而此之分道揚鑣、外間所傳之保系閣員排張說、尚不盡然、實際上眞正排張者乃吳景濂及其他倒閣派之議員耳、倒閣派之排張、不始於今日、特以今日爲尤烈、其所挾以爲排張之具者、即爲選擧總統一事、聞吳景濂等確會對津保兩方面各重要人物、爲切實之表示、謂張不來則高選問題、諸君要如何、吾等便可如何、張來則一切皆敬謝不敏、張紹曾聞此消息、不欲因一人之故、貽誤全局、於是決計不復職、此即張不回京之最重要原因也、惟張不復職、倒閣派方面雖已得所欲、而擁閣派則未免掃興、於是乃亦立一計畫、謂張能回則已、否則吾輩人數亦不少、倘一切議事均不列席、則試問包辦高選者、尚復何能包辦、是不唯使張有進退失據之憂、即津保兩方面、亦不免爲之皺眉、現張之不能毅然決然表示不復職、及京保兩方面之亦不欲張表示者、蓋即因此、現雖有人出而調停、欲令本問題得一圓滿之解決、但結果如何則殊有難言者、因倒閣擁閣雙方、目下對於此事爭議極烈、擁閣方面、謂國務院之領袖爲總理、今無總理則國務院之本身已是無頭無腦、更何能攝行大政、今之攝行大政、實屬不合於法、而倒閣派則謂攝政乃國務院、非國務總理、總理不來、則當然可照閣員席次之順序、由高總長代理、雙方鋒芒、皆極顯露、恐一時尚不易撮到調和也、

●吳佩孚請曹錕捷足先登

▲決定不許一議員出京
▲以一週之內趕辦大選

北京通信云、曹錕首選運動、連日進行甚力、吳佩孚二十日已有電主張趕辦、並不許議員一人出京、茲竟得王承斌二十一日致吳毓麟高凌霨王毓芝電云、頃接吳子玉號（二十）電大帥云、自黎出京、連日所得各方消息、漸趨緊迫、西南各省、不甘雌伏、久欲伺隙而動、以北制北、彼實倖收漁人之利、重以奉浙陰謀勾結、遠交近攻、藉圖發揮、自爲意中之事、迭接京津報告、安福政客聯合以重金收買議員南下、並召集各處軍隊、自師旅以上代表至滬、組織聯合辦事處云云、祇以蘇督佳亥代電所述以觀、湘軍進駐岳州、林虎請假規避、閩江形勢緊等訊、蛛絲馬迹、可以概見之、佩愚竊謂事已至此、應於最短時間、趕議手續、促成選擧、萬萬不可遷延稽滯、資敵以便利、以現日急迫直下之勢、總之我方若不捷足先登、咄嗟立辦、半月以外、擁段之聲、恐紛擾南北、屆時再圖補救、事已大難、而議員法定人數、尤不易言矣、應請我帥間接授意京中軍警各機關、隨時勸慰各議員、無論如何、不得令一員出京他行、一週之內、迅定大選、中樞既固、便可以法定正統名義、號召中外、縱有一二反側、大勢已定、當易銷除也、際茲千鈞一髮之秋、須取當機立斷之義、迫切護陳、敬請鈞察等語、轉此奉聞、請即就近催促進行、是爲深盼等因、當此千鈞一髮之時、亟應由兩院議員依法速辦大選、以維國本、至憲法不許成立、更有把握、敬請諸兄就近設法、妥速進行、庶大選早日觀成、藉以銷除反側、至爲盼盼、王承斌箇、

●曹錕催促制憲之電文

▲大有手揮目送之妙

曹錕對於時局之表示、已有須由法律解決之删電、前日又有速制憲法之馬電、茲覓得原文、爲錄於下、參衆兩院均鑒、國家大本、在於憲法、民國肇元、今十二稔、紛紜擾攘、無歲無之、按厥原因、皆由憲法不成、實階之厲、錕於去年主張恢復法統之時、私心企望、即在憲法早日宣布、國本早日奠安、竊冀以來、又將一載、變端百出、心實爲危、諸公愛國心長、必同斯旨、所望憲法及早制定、則不朽之業、與國俱長、瞻企下風、不勝叩禱之至、曹錕馬印、

●國會秘書停職者三人

▲謂查點人數舞弊

二十一日憲法會議、因秘書廳報告查點出席人數、與發給出席證數目不符、致發生責任問題、參議院秘書陳鵬、楊鳳翔、陶訓存、因是受停職處分、憲法會議並將當日情形及事後處置、函告各議員、文曰、敬啓者、本日憲法會議、簽到人數、確爲五百二十三人、而出席議員、迭經秘書報告爲四百九十八人、並又到三人、共爲五百零一人、迨檢查發給出席證總數、爲五百二十三人、前後相較、差二十二人之多、當時秘書查點人數、即發給出席證、有無弊端、所關甚巨、除由議長將該員等暫行停職、靜候查辦外、恐傳聞失實、特此函達、諸希諒察、此頌議祺、憲法會議啓、六月二十一日、

●北京保安委員會成立

二十二日午後二時、京師商農學各團體在廿石橋開保安委員會成立大會、到會人數共二十三人、公府外國顧問法人鐸爾孟、日人阪西均列席、公推農會會長惲寶惠爲主席、首先宣讀宣言書、次將簡章草案逐條修改、改定之後、由阪西演說、次由鐸爾孟演說、次投票選擧委員長、孫寶琦得票最多、當選爲委員長、又公擧孫寶琦、熊希齡、蔡廷幹、李石曾、方夢超五人爲特別委員、並公決聘鐸爾孟、阪西利八郎、福開森、辛博森四人爲顧問、又根據簡章推擧惲寶惠、王家襄、孫學仕、陳寶泉、辰哉森、顧孟餘、安迪生、六人爲副委員長、時已六點、遂散會、

●政變中之鄂訊

▲蕭耀南已回省

自黃陂被逼出京以後、與洛保關係深切之蕭耀南在文字上無所表示、殆與洛吳大帥同一行動、此中曖昧行爲、外人殊難揣測、吳召蕭入洛、於十九日去、昨（二十二）夜始歸省、往日偶一渡江或出署、必有許多軍警兩旁站立、武裝實彈、以爲保護、此番赴洛、去於夜深、歸亦於夜深、行動之秘、殆爲從來所未有、此行外間頗多揣測、衆口紛呶、不知誰是、所傳與吳共謀事、蓋自蕭對於省議會發出之五皓電可以見之、蕭已派其諮議唐克明往保定申明該五電係伊赴洛時發出、無法阻止、惟係少數議員之擧動、即日將有申明之電、謂議會中崇正一派議員、如陳士英陳文鈞陳紹龍等、聞已有五十三人等之電發出、申明對皓電不負責任、此派議員、多半爲局長與諮議等差使、故惟利是圖、此種反對皓電之擧、亦可以爲蕭耀南之一種表示、總之蕭吳之行動、不能以揣測斷之、但有一種消息、似乎可靠、即吳蕭之暫不表示、殆預備爲曹氏行動之第二步、姑看以後局勢如何、再行表示以免一泄無餘云、

●羅案開庭審理詳紀

羅文幹與奧欵合同一案、將滿八月、尚未正當解決、二十二日上午十點、京師地方檢察廳、在刑庭第一庭開庭審判、旁聽人皆有入門券、方能旁聽、首由檢察官向羅文幹問奧欵合同利率由六厘改爲八釐、是否有圖利他人之意、當由羅本人辯明甚詳、大意以奧欵合同取消、實際上計算之結果、確與國家省得一百餘磅、一方與國又可承認增加關稅、而尤重大之理由、則爲保全國際上之信用、此層利益於國家實不可以數量計算、至利率由六釐改八釐、則由當初訂舊合同時金融狀況與現在之金融狀況有差異之情形、總之在新合同訂立以後、國家所受之損失、與由新合同所挽回之權利、兩兩相較、實利多而害少、文幹純粹爲國、並不知亦且不能圖謀個人私利而誤國家、且近年以來、借債利率有一分、二分、以至四分者、此不難察知、較之八釐、則又如何、檢察官問合同、未經總統蓋印、是否同於僞造文書、羅答大意謂此項改合同、歷經多任財政當局討論、並非自文幹始、且經通過國務會議、僞造一層、無從說起、在通過閣議之後、口頭上亦曾與總統報告、即有罪亦不過當時手續上之錯、最多爲受行政上之處分、並不能成爲刑事犯、此應請檢察官秉公裁判者、羅氏述完、檢察官令其退庭、復傳訊黃體濂、檢察官問黃關於訂立新合同簽字以前之一切經過、黃答辭大意謂關於合同簽字以前、合同在未簽字訂立之前、公債司方面所聞、槪不知悉、不過私人於公債司曾權衡輕重、詳加考核之後、確爲挽回之利益較多、黃述完後、檢察官令其退庭、復傳安利洋行經理路問數語、復令退庭、律師劉崇佑即起立辯護、大意謂此案應分爲兩點觀察、法律上之形式爲一點、事實上之內容又爲一點、今先言法律上之程序、無論何方爲告訴人、凡訴狀均當依法、違法之訴狀、檢察官即不應受理、法律亦不許其受理、若受理即是違法、今請問㈠本案至今有無告訴人、黎以總統之命令警察廳逮捕羅文幹、而黎又有自居於告訴人之列、是黎總統非告訴、本案至今無告訴依訴訟程序、檢廳即不應亦且得受理㈡國務院聲請再議是否合法、假定羅文幹之罪、果如檢察官所說、黎總統是國家之訴訟代理人、前次地檢廳既以極合法之判決宣告不能提起訴訟、今國務院聲請再議是代理人業已變更、法律是否許代理人變更、今且不提、况本案根本上則至今並無告訴人可言、既如上述、請問檢官何所根據而竟提起訴訟、㈢高檢長撤消地檢廳之不起訴判決、是否合法、按高檢長之撤銷地廳判決事依據國務院之聲請再議、依法律而論、國務院根本上則不配言聲請再議、更安能說合法不合法、㈣檢察官應否依從上官之命令而起訴、依刑事訴訟法二百五十六條、檢察官對上官之非法命令、應該嚴拒、今該檢察官違上各說、若竟然起訴、即是違背刑事訴訟條例、能否保持法律之尊嚴、專檢察官之判斷也、至事實上之內容一點、本案既因以上種種理由、不能成立、亦無辨論之必要、但因檢察官已認羅文幹之罪名爲詐財及僞造文書兩端、爲保護被告人起見、則不能不有所辯論、爲簡單發言起見、凡羅文幹所已言者、不重述、從前羅文幹之受賄嫌疑、既證明其全屬誣罔、是羅文幹並不自私自利、此理甚明、若說奧欵新合同、羅文幹爲中人、有意利益外國人、揆之情理、寧有此人乎、至謂損失國家利益一層、在我們於此案解說上、曾逐次爲精確之比較的計算、於國家實利多而害少、檢察官對我之核算、既然未駁、則我之核算、當然不錯、若以八釐利大一層說不必提、今昔之金融狀況不同、即現在財政當局所發之公債、其利爲何超過八釐數倍、試檢察官一查便知、不能肆

▲接入第二張第三版▼

瑞和洋行禮拜二拍賣

花旗煙葉

准于十三日下午三點鐘在浦東其昌棧碼頭(西棧)第八號棧內拍賣花旗煙葉念桶均以上分拍各客欲二時同拍小莊拍賣是日下午各碼頭處面拍付定於大馬路該處當至小輪拍後消息總可也惟日出此閒限三日銀

瑞和洋行禮拜三拍賣

准於十四日兩點半鐘在本棧拍賣 孔雀標 華記 三印 洋紅 紗標 漂 花洋紗 四磅五磅 福興 公平 九洽 大謙順 協隆洋紗 白夕隆茂 彩花綢 縐花 布 象皮呢 老沙 一本萬利 遜布 漂布 餘貨不計此佈

瑞和洋行禮拜三拍賣

住宅

五月十四日上午十點鐘在西摩路第念三號內拍賣書樓大菜間臥房等一廳木器繡花面大沙發大柏白漆房間西門子鐵床地式冰箱電燈以及毯星什物不計另欲拍者預先各客可至該處面看一日此開 乙7293

瑞和洋行禮拜一拍賣

奉英公堂諭

貴重地皮房產

准於陰歷六月初三日下午四點鐘在本行樓上拍賣坐落海格路第六十九號大住宅一所(即前泰和洋行大班住址)該產業計地念五畝零連上七二一六號契第英冊道契該產即大住宅一所及汽車間馬房並花房玻璃樹棚等均歸稱觀看者可至本行或博物院路詢問欲知詳細各客可至本行接洽

大住宅 念五畝零 高大洋房 美麗花園 一莊拍賣

乙7305

瑞和洋行禮拜四拍賣

住宅

五月十五日上午十點鐘在善鐘路第十八號內拍賣大菜間臥房浴間廚房等各種傢俱器具以及地毯片等**檯椅子 留聲機器 紅木元**另有電汽風扇電燈以及刀叉銀器並客什物預先一日可至該處觀看 乙7304

請買便宜貨

今由美國到來大批新線衣均歸本洋行批售欲批者請至北四川路A字三號平房間接洽寄售批買可念時間上午十時至下午七時 丙6982

新趣味

親愛的學校諸君天氣炎熱了暑假快到了大考也要完畢了諸君都預備業歸珂里了可是長夏無事太覺無聊今有最新奇的猜金牌的泊遺確是無上佳趣諸君要洞曉此中眞理請致函上海賓山路虬江路東亞儲蓄會大懸賞部便可明瞭了

甲6567

飛而生

殺蟲滅疫

四大功效

一 殺除各種蟲類

二 消滅各種傳染病症

三 製造新鮮空氣

四 不損害人畜器物

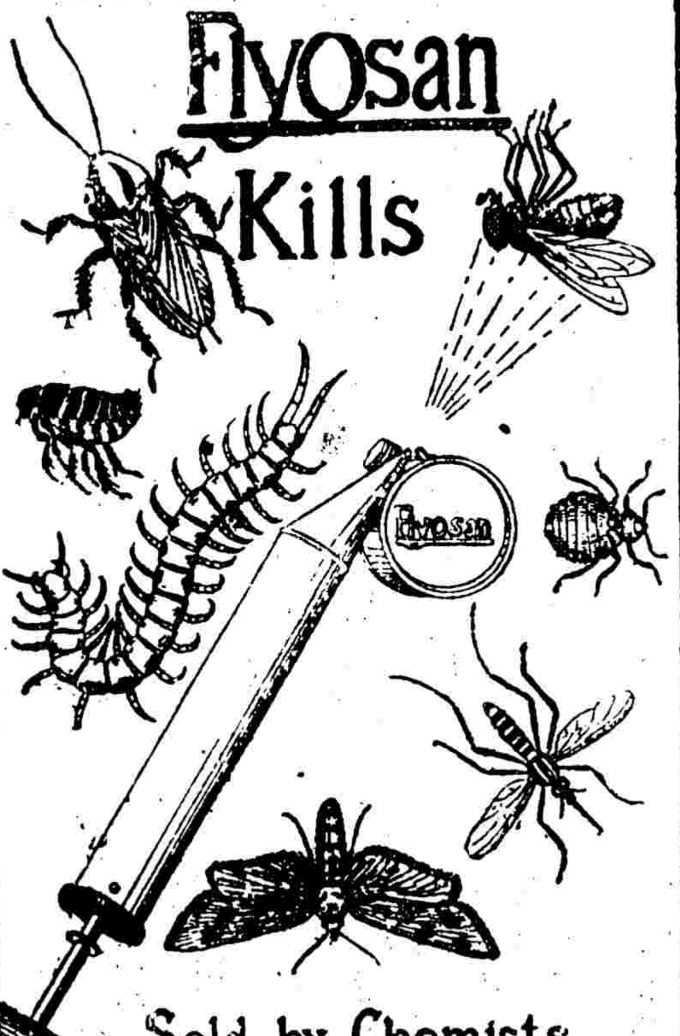

Sold by Chemists in Shanghai.

遠東總經理

上海仁記路永利洋行經理

分銷處

本外埠各大藥房

化痔仙丹

語曰十人九痔痔瘡一症難為普通疾病然治之頗難治而欲其必愈尤難之又難考痔症之起由於辛勞過度濕熱下注所致時而痛癢時而濃血坐臥行動均多不便本廬發明化痔仙丹得市上所未曾有無論新起久患莫不立奏奇功且可斷根不發屢試屢驗無或有爽每瓶一元每料五瓶四元

上海寧波路口盆湯弄崔氏瓣香廬藥房啓

分設長沙糧道街 福州總督署口 北京觀音寺街青雲閣樓下 天津北門東獅子胡同忠成棧內 南京下關大馬路 杭州上保佑坊 南昌楊家廠正街 奉天省長公署東首 安慶四牌樓西街 無錫北門江陰巷內

旅滬嘉郡會館廣告

通啓者五月十三日恭逢關神聖誕敬治清音並設茶點請降拈香是日下午二時本館董事會檢備修正章程宜報周知即希諸同鄉屆時蒞臨為荷恕不另函此佈 嘉郡會館謹啓 乙7095

工部局布告

照得本局所設各公學現在暑假將屆定於六月二十九號禮拜五放學下學期定於九月十號禮拜一上午九時開學所有愛而近路轉角華童公學山海關路卡德路轉角育才公學倍克而路晶中丞公學廣西路北海路格致公學其學費可按每百元晶中丞公學洋二十五元格致公學洋三十元須一律先付以上所定學費得酌減如下凡一家有二生同時入學其學費可按每百分減去十分計算如一家有三生或三生以上同時入學者其學費可按每百分減去三十三分之一計算各校長均於九月七號禮拜五上午九時至十二時第一號自三時至六時到校收取新生須係界內居民之兒童其年齡須在十五歲以下特此布告 西歷一九二三年六月十四號 乙6529

上海東吳第二中學夏令補習科招生

本科設普通特別二科普通科分中英算三門可選讀學額一百名特別科為英文速記二門學額二十名一律通學普通科學費洋八元特別科洋十六元兼讀者二元於入學時繳付現定七月九日開課報名自即日起至七月五日截止隨繳學費欲知詳章向崑山路二十號本科函索即寄 科長孫閩遠啓 甲6169

北洋大學校招生廣告

本校本年招考土木工一年級採鑛一年級冶金一年級新生各一班(四年畢業)預科第二部一年級二班(二年畢業)天津在西沽本校於七月九日十日十一日報名十二日十三日十四日試驗上海在小東門內四牌樓東老學前縣立第一高等小學校於七月二十日二十一日報名二十二日二十三日二十四日試驗欲閱簡章函索即寄此佈

南通英化職業學校招生

本校新招初級中學一二年級新生各三十五名須有高小三年程度者〇丞招舊學制二三年級班生二十名須中文英文有相當之程度者均須品行端方始可收考章程函索即寄(報名)陽歷七月終截止(考期)開學前三日惟路遠者可在期前隨到隨考(開學)陽歷九月七日(地址)南通西城外望江樓北首 甲6515

建業大學暨附屬中學招男女學生

(一)學額—中國文學系一年級生五十名初中一二三年級各五十名又法科一年級五十名(乙)考期—大學第一次七月十二三日第二次八月念八九日附中第一次七月念八九日(三)考試地點—第一次在本校第二次在上海卡德路寰球中國學生會(四)報名—報名費二元最近四寸相片填寫報名寄考試前一日報名截止(五)報名地點—南京本校暨上海卡德路寰球中國學生會(六)附言—函索簡章須附郵票三分又該簡章詳載建大半月刊第四期 校址南京龍蟠里 甲6569

馬玉山有限公司派息通告

股東諸君鑒敬啓者本公司壬戌年生意總結算得溢利銀一十六萬九千餘元照定章派股息一分算由舊曆五月十二日開派每日上午十點至十二點下午兩點至四點攜息摺到本公司帳房收倶星期日停支謹此佈告 馬玉山有限公司謹啓 甲6578

藍藥醫腎病

陳子龍君

名醫所述

茲將陳醫士子龍先生對於本公司藍色補腎丸之意見述下。陳君乃前清御醫王炳文之弟子。曾多年研究腎病。彼云第威德補腎丸內所含之藍色藥素。服後確能直達腎部膀胱。消除風濕諸症。以祛可怕之腎病。今就余個人見及。敢將此丸紹介於同胞。

第威德補腎丸治 背痛 腰酸 骨痛 風濕 四肢麻木 小便刺熱 小兒尿床 體精等症 立奏奇效

凡欲求醫治確妥。功效迅速可將贈劵剪下附郵票一角。寄交本公司。敝處即寄試用樣藥一盒。衛生常識一本。君服此丸後。見小便轉藍。是欣喜之兆。蓋即表明藥力消毒之功效己起始也。

第威德製藥公司鑒茲附上郵票一角請寄下補腎丸樣品一份並附陰陽日歷之衛生常識小書一本 (時報)

贈劵

省 城 鎮 街 號 君收

將此劵剪下寄交本公司來函無郵票或郵票不足者恕概不答覆

價目 大瓶每瓶洋二元七角五 小瓶每瓶洋一元五角 大瓶每六瓶洋十五元 小瓶每六瓶洋八元

大瓶裝藥一百粒 小瓶裝藥四十粒 購大瓶較為便宜

上海漢口路A字一號 英商第威德製藥公司 中華郵政信箱第九四五號

各埠各大藥房均有出售如蒙函購必請掛號否則如有遺失本公司恕不負責

注意金邊紅盒

第威德補腎丸功效神速

接要聞

衡、至其挽回國家信用一層、尤爲無價之寶、且國家之財政政策、絕不似小商人在算盤上算盡毫釐、此應當明白者、至僞造文書之說、我曾於地方廳得三種契約、與新合同有關係者、此可證明羅文幹並非僞造文書、此種有關之契約、早經送到、檢察官當然業已明瞭、至訂立合同之手續上、雖發生錯誤、然此爲行政上之問題、萬不能據此作刑事犯之根據、本以上各理由、甚希望檢察官宣告不能起訴之判決、以保障法律之尊嚴云、律師辨論完、檢察官復傳羅文幹及黃體濂、略爲審訊、推事即發言駁律師之論、大意謂依國務院之院法、國務員與他國所訂之條約、有損害國家權利時、國務院爲保護國家權利起見、應居告訴人之地位、至律師所尋之與奧約新合同有關之三種契約、恐事實上屬於無有、至提起訴訟、乃檢廳依法應有之職云、律師起立辨論、大意謂、院法之所謂條約、乃國與國所締結、而奧欵合同、則爲國與私人所結之契約、與國所結之條約、兩項性質、絕對不同、檢察官誤將契約認爲條約、實屬大錯、至於我所尋得與新合同有關之三種契約、乃由外交部採集而得、若檢察官謂此種契約事實上屬於無有、則非本律師僞造文書、當然爲外交部僞造文書、本律師對此負完全責任、檢察官發言、亦當負責任、請問檢察官謂此項轉得之契約、屬於僞造、究竟有何證據、律師辨論完、檢察官又問羅文幹尚有意見否、羅答謂本人辦理此案、純粹爲國、並無絲毫私意、若檢察官以八釐利率太大、必欲判文幹之罪、則請將自前清宣統至今借欵、凡將利率變至八釐以上者、皆當治罪、然後始可以昭示大公、若僅治文幹一人、不但不能服文幹之心、恐不足以服天下後世也、檢察官又問黃體濂與聞訂立新合同之情形否、羅答、黃始終並未與聞、檢察官又問黃體濂尚有話說否、黃答、惟望檢察官秉公裁判、律師即起立發言、謂本律師爲羅文幹黃體濂兩人之辯護人、對黃體濂尚有補述之意、黃爲庫藏司長、訂約直接與公債司有關、此案發生、於今開調查庭數次、本日又開公判庭、均未一次傳訊公債司、本律師實有不解、且歷次審訊、羅文幹皆認爲與黃體濂無關、本律師既爲黃體濂之辯護人、不能不鄭重請檢察官對此注意、至若對於羅黃兩被告在此八月之拘留期中、精神上物質上所受之損失、恐難計算、極盼檢察官以合法而且公正之判斷云、檢察官宣告審判終止、遂即退庭、時午後二點、自午前十點至退庭時、計費時共有四點鐘之久云、

●相持中之川省戰局

▲省軍之捷報……熊克武致孫中山電文

六月九日成都通信云、三日以來、前方戰訊、據外間所傳、楊森部隊自在茶店子失利退却後、徑退往資中、省軍追近時、稍事防禦、仍即退走、省軍賴心輝部隊、以爲楊部戰鬭力已薄弱、遂迅疾進攻、殊楊部中路退却、兩翼則潛伏以待、賴部由中路追至距資中城三十里地方、楊軍之兩翼突由後路抄截、賴軍陷重圍中、以致失利、其一部士兵、日前尚未出險云、惟軍事機關傳出消息則謂賴行營來電、賴部於五號與楊部郭何兩旅接觸、已將楊部壓迫至距資州六十里之五里店獅子山一帶、相距祇五百米遠、現在相持中、左翼省軍余際唐部隊、於五號在東峯寺小院寺、與楊部唐師及北軍張旅激戰、至午後三時、唐部向陡山潰退、余部追擊至舉池山一立砦之線、同時省軍張冲部隊、由劉家廟驅逐楊部白駒、及北軍趙旅至新店子龍神廟附近、右翼省軍任藍兩旅、於六號拂曉、由龍紋鎮碑記溝、向球溪河楊部之姜楊潘各部進攻擬令藍任兩旅、於本日午後同時猛攻五里店獅子山等處、又電、藍旅進攻球溪河之楊部、激戰六小時、楊部姜受益潘文華兩部不支、紛紛向高樓場敗退、刻正追擊中、省軍進攻五皇場之楊部、亦甚得手云、又電、六號正面省軍及左翼、因部隊運動完竣、即已入暮、決定七號拂曉進攻、正面楊部槍聲甚密、或將退却、亦不可知云、又電、省軍於七號拂曉進攻、即將獅子山五里店確實佔領、五皇場之楊部、亦被擊退、刻正追擊中、賴總揮亦於今晨向五里店進發云、又昨日軍事機關抄送各報館消息、謂省軍於七號午前完全占領資中、追擊部隊、已達距內江五十里之寅山鎮、楊部紛向內江退却云、北路消息、鄧陳田唐各部、前擬由保甯退巴中、嗣以陝省接濟餉項子彈、四部共編爲二十三旅、取道廣亭向灌川反攻、計該路戰情、現必已趨於緊急、又駐綏定劉實善所部北軍、已取道渠縣屬之三滙向順慶前進、與熊克武所部師長何光烈電稱、已派大部阻止、劉軍已退回綏定、然是否真象、尚不可知也、總之洛吳圖川、已成騎虎之勢、雖有頓挫、亦必重來、熊但所部、既勝鄧陳田唐、近又略挫楊森鋒鋭、士氣既振、已有相持之能力、熊克武頃致孫中山電、略謂川省討賊大計、已經籌策宏規、未積極準備、變以叛將稱兵、勾結外援、遂致轉戰數月、未能東出夔巫、震以戰畧關係、放棄成渝、旋即整旅西上、克復成都、掃清北道、時楊森已夥同此軍深入簡陽、我軍復移師東道與敵激戰、幸仗德威、已將敵軍摧破、乘勝追擊、將達內江、際茲時局危殆、正誼不張、改革大任、終屬民黨之責、敬請鈞座迅令同志各省、一致出兵、蜀雖屠弱、決不敢偷惰自安、令敵坐大、成敗利鈍、非所計也、現已商同各將領長驅東路、直取重慶、務使北敵主力殲滅、則進圖荊宜、會師武漢、歛易得手、伏望鈞坐指示方略、俾資率循云云、

又訊云、川中戰事、在最近日內、熊克武方面、頗得勝利、據熊氏方面宣布賴心輝六月八日來電云、中路之敵、日前在茶店子柳溝鋪周家塲土橋溝及簡陽等處、經我軍痛懲後、復退據資陽前方之五里店獅子山、五皇塲小院寺及右岸之球溪河一帶、堅築工事、敷設鹿柴鐵網、深溝高壘、據險而陣、其兵力分配在童店獅子山五皇塲一帶者、爲北軍局旅全部、第十八混成旅之于團及楊森所部之郭汝棟旅何金鑾旅、及續承楊天驛之全團、在小院寺一帶者、爲唐式遵白駒白顯楊全部、在球溪河方面者、爲楊春芳之范旅、及姜受益潘文華全部、北軍張旅爲總預備隊、我軍於本月四日、分道進逼、直迫敵陣、五日午前即開始進攻、我邊防軍於正面攻擊五里店獅子山、我第二混成旅及六師之第三路、緊接邊防軍左翼攻擊五皇場之敵、第六師之余旅及陳縱隊爲最左翼、攻擊小院寺方面之敵、我藍旅任旅由資陽仁壽分道進攻球溪河之敵、除鄭洪兩旅爲總預備隊、我第六師之余旅、先將小院寺之唐式遵所部擊退、藍任兩旅、復將龍會鎮之敵擊退、惟正面及五皇塲方面、因敵人陣地險固、無大進步、細察敵之兵力、實負嵎於五皇塲、乃調鄭旅加入五皇塲正面、我第二混成旅及第六師之第三路復向五皇塲側面進逼、於六日午後七日午前三時、我第二混成旅及六師之第三路、乘暗黑潛入敵軍陣地、鼓噪而前、敵陣大亂、紛紛潰逃、遂於七日午前四時半佔領五皇塲、隨派葉支隊側攻獅子山、於午前五時半佔領之、我邊軍亦同時佔領五里店、敵紛紛向大道潰竄、一部由銅鐘河渡浮橋將橋綑踏斷、溺斃敵數百人、總計是役擊斃敵軍七八百人、生擒七百餘人、奪獲大砲二尊、機關鎗二挺、步鎗數百支、俘獲楊森之輿夫馬弁、據云楊森亦幾被擒、北軍之馬旅長陷入重傷、因不識其人面貌、僅乃得免、其餘各部隊滿山逃跑、散亂者不知凡幾、惟正道尙與我節節抵抗、且戰且却、我軍遂於七日入暮之頃、完全佔領資中、敵分數路狂奔、狼狽已極、非至內江以下、不能集合、我軍乘勝追擊、已於本日午刻達到銀山鎮、我右翼藍任兩旅、將球溪河之敵擊潰後、敵向威遠、方面退却、刻亦正追擊中、除另訂計畫繼續追擊該敵務期掃滅淨盡外、特電奉聞、

●成都學界力爭旅大之遊行

成都通信云、自旅大租期屆滿、日本不肯交還之消息傳來、此間各界、均極憤慨、總商會早派定檢查員實行檢查劣貨、學界全體、復於六月七號整隊遊行各街、以引起一般人之注意、午前七鐘、在蕭皇城高等師範校內集合、約四十餘校、列隊出發、首爲各校教職員、次少年義勇團、次各女學校、次各小學校、次各中學校、次各高等專門學校、次各講習所、由東御街前赴東大街、轉赴商業塲、各校前有四人持大旗、餘均執小白旂、上多書還我旅大、同雪國恥等語、各校多推有講演員、隨地講演、有一女生、受熱嘔吐、仍不稍失其壯奮之氣、觀者如堵、然均守秩序、計全體經過、約一鐘餘乃畢、亦足徵川民對外之一致也、

●開封南關大搶案詳誌

▲變兵歟　▲土匪歟

開封南關變兵大搶一案、已兩誌本報、茲續據報告云、本月二十日晚十句鐘後、突有形似軍隊之匪徒、由隴海路附近、亂行放搶、先至老井沿大昌蛋廠將門撬開、大肆搶掠、後即蜂擁至車站迤東園攻天豐永豐等鍋紛公司、良久未得攻入、即呼嘯而北、直撲南關大街、將警察署東西兩門把住、聲言你們(警察)不要管我們的事、即挨戶搜掠、由郵政局迤北直搶至迎薰橋側、門面較好之商店、如泰豐豫醬園、劉姓麵房、時雅齋鐘表店、德興京貨莊、一大雜貨店、泉茂長肉舖、萬順通錢店、義和公洋貨莊、德文祥記、協茂昌豫泰恒豫豐和華興錢店松茂恒烟坊及住民張紹唐周紹文等數十家、均遭搶刦、據南區警署報告、居民商店損失、約八九千元、唯太豐號住客吳仙洲受棍傷、廚夫雲廷受刀傷、此外並未戕傷一人、搶刦時督署及警務處聞警即派兵二營會同警察往勦、變兵此時已飽掠而去、並未擒獲一人、又據警界消息、當晚十點鐘聞警、即由南關警署電詢車站、及附近派出所、電話均已不通、旋據探報變兵在銅元局兵工局附近大搶、未幾即有變兵百餘名、蜂擁至督署、意欲奪槍、督署閉門嚴防、未得入內、又接銅元局電話言火藥局兵變、現有變兵五六百名在該局附近放槍云、時變兵愈聚愈多、聲言軍餉是一家人、你們只要不出來、就算了、直至十一點三十分、變兵始在官廳門集齊、仍由公園路往南結隊逃去、據記者調查此次變兵確有一營之多、不過事後逃走者僅百餘名、下餘均佯作未變、重復歸隊、至變之原因、並非因餉糈不給、或係受奸人煽惑、亦未可知、唯當軸諱莫如深、所出布告、但言昨晚有匪徒數十人勾結遊勇、在車站迤北、鳴槍肆威、希圖擾亂、當即派隊痛剿、匪見志不得逞、隨向西北逃竄、誠恐不明真象、致起謠諑云云、不承認係兵變、然兵變固不好看、以省垣重地、而容此大股土匪任意搶刦、從容以去、又豈得謂之好看、剩下除宣布戒嚴外、即飭軍警長官嚴密防範、於念一日在省長公署召集軍警政學紳商各界、開一會議、決定、㈠每晚九句鐘、禁止行人、㈡軍警各派人輪流梭巡、㈢實行驅逐暗娼、以免容留匪人、㈣檢查各旅店、如有形跡可疑、來歷不明者、即拿辦、自昨晚起、電燈明後、即斷絕行人、張督亦有時親出巡邏、並將前日省城黑壘胡同搶案中要犯劉老瓜于保沈得實等三人、梟首於鼓樓下、示衆、現在三顆首級、[illegible]而血模糊、在通衢鼓樓下高懸也、(六月念二日)

●臨城匪案之餘聞

▲使團開列五項要求說　▲安迪生與孫桂枝之保單

京訊云、臨城僑俘、既已完全釋放、故外人方面當即移其視線於賠償問題、據東交民巷消息、外交團曾於日前召集會議、討論關於臨城匪案要求中國政府賠償損失問題、當塲議決僑俘每名應予兩萬五千元、(美金合華幣約五萬元)至於被匪擊斃之英人一名、應由中國外交部、與英使館直接交涉辦理云、上述議決案擬於日內通告中國外交部請其依案辦理、同時又請該部允許京奉津浦滬甯京漢各路、駐紮外兵監視云、以上消息、得之非正式之報告、是否屬實、尙不得知、惟另據政府方面消息、謂使團方面自日前十二次會議後、當由領袖公使致一節略於政府、內容所述中政府對被擄外人所負之責任、爲賠償實質的損失及精神上的損失、共開列五項要求、請我允諾、五項分賠償金之規定、以後交通上之保障、法律之善後等欵、沈瑞麟商之高凌霨、高請沈相機辦理、沈又不肯負此重責、故節畧雖已送到、答覆尚遙遙無期云、

臨城刼車案、自外票全釋後、消息極形沈寂、昨從某方面覓得六月十二日雙方簽字之保單、(原文見後)中無華洋票一律釋放字樣、故匪首藉口羈留華票、聞前日已經釋放之洪錫麒、鄭熾、沈繩祖、謝三賓、莊澤軒、秦榛元等六人、因該匪首意見不合、追回後再不肯放、官紳方面、現在留山爲質者、尙有二十旅旅長吳長植、黃參謀、朱參謀、陳孝全、管象坤、李麟閣、劉玉德、高祿田等數人、又聞吳長植同滕嶧紳士、復向匪首交涉款項問題、匪索十五萬、除已收到八萬五千元、下少六萬五千元、匪徒要求必需此欵交齊、始將華票及官紳人等完全釋放云、茲將六月十二日雙方簽字之保單錄左、

(甲)安迪生簽字之保單　鄙人安迪生、美國人、中國之生死至友也、鑒於山中諸弟兄之苦况、並屢次會議、諸當家表示忠誠、言詞懇切、情願投誠、鄙人願担保諸弟兄編入軍隊、爲官爲兵、不過三千人、政府担任二千七百人餉、其餘三百人餉、由衆當家自任、鄙人並担任諸弟兄受撫之後、所有以前罪犯、由政府一概赦免、並受編之後、所有規定餉項、亦由政府按照階級、按月照發、此項担保、自簽字日起、以三年爲限、諸弟兄投誠之後、爲國爲民、應表示愛國熱忱、恪守軍紀、使國人皆知諸弟兄爲國服務、並贊助諸弟兄個人之犧牲也、安迪生、(英文簽字)證人、汪經沅、孫福基、焦錫生、管象坤、金方遠、李麟閣、劉玉德、劉子幹、高祿田、陳家斗、中華民國十二年六月十二日立、

(乙)孫桂枝之保單　鄙人孫桂枝、代表衆弟兄、願受招撫、編成國軍、從此以後、永遠忠心國家、決不作違犯軍紀及其他有損軍人名譽之行爲、並代表衆弟兄鄭重聲明、對於安先生親信不疑、對於安先生担保、永矢遵守、孫桂枝(印押)、證人汪經沅、孫福基、焦錫生、管象坤、金方遠、李麟閣、劉玉德、劉子幹、高祿田、陳家斗、中華民國十二年六月十二日立、

●應城匪案之近訊

▲交涉署往來要電一束

漢口通信云、應城土匪雷老么、乘臨案洋票釋放之後、在臥虎崗將意神父洛杜氏綁去、索贖百萬、或快槍萬枝、將梅神父居爲奇貨、因鄂當局派孝感駐軍第混成旅擬隊將近馳往應城京山間施勦、匪衆將梅神父由京山某處、移往應城德安間之某地、嚴待梅甚優、然梅年老(六十歲)多病、實不堪匪等無定期並無定所之接轉、曾遞得匪首雷老么之許可、放還連帶被擄之華僕回漢、梅並用劉姓匪之名片、書明(快拿錢來救我、莫來軍隊、軍隊若來、我命難保、錢須百萬、)等字、該華僕到漢之後、據聞匪又將梅移往隨縣與河南毘連之紅山、此間中外當局、頗以匪將或移梅往豫省爲慮、茲將湖北交涉署關於應匪綁意神父案前後電文、探錄如左、

六月十七日交涉署致外交部電云、(上略)昨據川粵漢鐵路工程處報告、有意大利籍天主教梅神父於十五日午後在距城八里之臥崗地方、被匪擄向京山縣方面走去等情、即經飛請督軍電飭該地軍隊、並經急電南知事火速設法營救、頃據梅僕來漢面稱、梅本住德安、此次游歷至應、在臥虎崗分堂被匪圍擄、僕曾隨行十餘里、旋有匪中頭目劉廣林遣其回堂、令速備鉅欵取贖、匪衆數百人、均有槍械、沿途所擄男女老幼、約二千餘人、梅年逾六十、甚爲狼狽等語、並准英領來告、應城縣屬粟市地方之倫敦教會、亦被匪圍、待救甚急、除再陳請督軍加派軍隊前往救護外、謹此電聞、陳介叩、十七日

同日交涉署致潘守蒸旅長電云、孝感第一混成旅司令部潘旅長鑒、義教士梅神父十五日在應城縣屬之臥虎崗被匪擄去、督署已有電致貴處、請即派隊營救、想已照辦、頃有天主堂義司鐸陶鳳樓及華司鐸廖仁化二君、由法領來函介紹、擬赴應城察看情形、商量辦法、托爲轉請派人護送、明日午後可到、到時乞賜接洽、妥爲照料、並轉飭應城知事遵照、又粟市倫敦會、聞亦被匪圍、英領求救甚急、並請早日救護、隨時將情形電示、以便轉告領團、是幸是禱、弟陳介叩、洽、

六月十九夜九時外交部致交署電云、萬急、漢口陳特派交涉員、十碼密、法使照稱、義國教士在湖北應城縣屬之臥虎崗地方被擄勒贖、請急電地方官迅予營救、該教士所受損失、俟據報後、再行要求賠償等因、希密呈督軍、迅即設法營救、務令安全出險爲要、盼電復、外交部十九日印、

六月十九日下午十時、潘旅長復交涉署電云、江漢關陳監督鑒、洽電敬悉、陶廖兩司鐸、日時蒞孝、招待後、當已派隊護送赴應、至營救梅神父一節、已分飭各部竭力辦理、再皂市倫敦會被圍之說、此間尙無報告、亦未聞傳談此種情節、昨已派隊馳往皂市護救矣、特電奉聞、弟潘守蒸叩效、

六月念一日潘旅長復交涉署電云、陳監督鑒、效電計邀青睐、頃據派往皂市軍隊報稱、皂市平靖、教會尙有西人、已特加保護矣等情、特電奉達、並祈轉告英領爲盼、弟潘守蒸叩箇、

交涉署六月二十二日致潘旅長電云、孝感潘旅長芸青兄鑒、效箇兩電敬悉、當已抄送英法領事、深佩盡籌、並感厚意、惟頃准法領來言、梅神父年邁多病、難勝跋涉、聞匪衆遷徙無常、恐其因勞成疾致死、極爲焦慮、擬請尊處轉知方隊伍、派員先與匪首接洽、務請梅神父早爲救出、再定剿撫辦法、此爲安全出險起見、外交部昨電亦以爲言、謹爲轉達、祈賜卓裁、如有佳音、即盼見示、公私同感、弟陳介叩養

●亳縣土匪搶刦汽車

▲機匠被殺

字林報十七日安徽亳州通信云、昨日下午四時有一汽車、自歸德出發、載客五人、機匠一人、車夫一人、來此修車、至六時、距此三十五里許、忽遇二匪、放槍令停、一彈中機匠、被甫自上海歸到、又發一彈、亦中、彈穿過腦部、於是五客急下車、盜上車、令車夫載客之行李而去、約三十里許、車停、搜查行李、不見現錢、乃擇値錢之物、揭長而去、車夫當夜在一小村過宿、聞近日盜匪之目的爲鴉片、或現錢以之買烟、目下督早已每畝收烟稅五元、共得二十四萬、紳士利用兵隊、亦係報效、致每畝烟田出稅平四十八元之多云、上述之汽車、係豫皖汽車公司之物、專辦長途轉運、總理爲陳君、據云城中烟士甚多、如不運出、匪必設計來襲取云、

●皖事近聞錄

安徽省議員、屬第二屆者、任期終了、第三屆改選與召集、尙在不決之時、以故呂省長、前令警務處、接收省議會屋宇、暨欵目案宗、以資保管、至該會辦事職員、有解散亦有酌留、不料各員應領薪資、積欠甚鉅、無處索逋、旋查悉第三屆議員唐理淮、上年曾領經臨兩費共二萬五千圓、旣以議會名義請欵、當然用之於議會、未便聽其擔入私囊、於是各該員、向唐交涉、迄無正當辦法、現經與某等、籌議對待之手段、密向財廳將唐當日請款之公函抄出、擬爲鐵證、一面向省署起訴、一面報告省選監視會、追還此欵、恐將起重大糾葛也、抄出之函附後、(省議會致財廳第一函)逕啟者、敝會業於一月十九日集會、並選定正副會長、所有經臨兩費、暫用其餘、擬請貴廳、於十年度經費項內、暫撥洋一萬五千元、以資應付、除填具領欵四聯總收據、派員守領外、相應函達貴廳、希予兌撥、議長唐理淮印、(財廳復函)伯平議長大鑒、頃接來函云云、並請欵單據到廳、已飭科如數籌現、先交來員、歸入十年度經費彙算、即希檢收、(省議會致財廳第二函)逕啓者、昨承惠撥之欵、業經收訖、惟開會伊始、需用浩繁、前欵仍屬不敷支配、擬請貴廳、再撥一萬圓、俾資挹注、並派員守領外、相應函達飭撥、唐理淮印、(財廳復函)頃接大函、昨撥一萬五千圓、不敷支配、擬再請仍於十年度經費內撥洋一萬圓等因、除再飭科如數籌現、交來員領回外、用再函復、(按函中所謂選定正副會長者、即第三屆省選是也)、

蕪關監督兼交涉員一職、非省令所可處分、權限分明、即不能任意變換、乃呂省長受軍閥囑托、竟欲委何炳麟同兼關任、刻經蕪湖紳商界、通電否認、而省城各公團、昨開會議、亦質問省長、

蚌埠開闢商埠、已成事實、昨省署令委唐少侯、爲蚌埠開埠籌備員唐已赴滋、

●交通銀行開股東會

京訊云、交通銀行、自上年改組後、積極整理行務、頗有起色、本月二十四日該行開股東會、票舉股東王錫㻞、于寶軒、方仁元、施宗漢、李兆祥、羅鴻年等六人、會同董事三人、修改行章、並商決共向政府索回欠欵、以便歸還日本借欵、否則即將日欵轉入部賬、歸部承還云、

體育欄

消息

北京隊球隊將舉行暑假競賽

▲來函及宣言

上海時報館台鑒　第六次遠東運動會之失敗、實爲我國之奇恥大辱、隊球一項、屢奪遠東之錦標、此次竟遭敗北、殊令人悲憤交加也、推其失敗之原因、固其複雜、而國人不注意、缺少競賽之機會、實爲其最大原因、蓋運動有比賽始有興味、有興味、始肯練習、練習既純熟加之以互相觀摩、彼此授益、於是乎技術乃進、技術進、而後能操必勝之算也、同人等有感於此、特組織北京隊球隊、趁暑假之機會、作旅行之競賽、由北京而天津、而南京、而蘇州、上海、而香港廣州、敝隊此行、非敢有戰勝全國之奢望、不過藉此引起國人之注意、而作下次遠東運動之準備焉、敝隊擬於七月一日由北京起程大約九日即可抵滬、滬上各校、敝隊已預函通知、唯恐比賽之隊過少、敢請 貴館多爲介紹使敝隊多多受益、無任感激、 貴館熱心體育、久爲社會所讚揚、介紹一事、當樂予贊助者也、敝隊因係初次組成、此行百感困難、到滬時尙希多方援助、多方指導、則幸甚矣、北京隊球隊啓

▲宣言

隊球在中國、已經有十多年的歷史了、自從第一次遠東運動會閉幕之後、廣州各學校便有了這一種運動、經年提倡、於是民國四年戰勝於上海、民國六年再戰勝於東京、聲名飛揚、然當時隊球的運動還只限於華南一隅、華東華北各地尙未有所聞、民國八年遠東運動會在馬尼拉舉行、華南隊球失敗歸來、於是華東華北的體育界漸有隊球運動的提倡、民國十年華南隊又戰勝於上海、而北京之隊球、亦日見進步、這年冬季華南隊又來京、專門以上學校之加入者、竟有六隊之多、今春又舉行第二次聯合比賽會、精神技術又遠勝前年、乃遠東運動會同時在大阪舉行、華南隊失敗之消息、又遠道傳來、同人等推究華南隊失敗之原因、知由於國內缺少相當之競爭與比賽、故於此次聯合比賽完畢之後、拔選各校的精華、共同組織北京隊球隊、擬乘假期南游上海廣州、與華東華南各隊比賽、互相觀摩、互相砥礪、提起國人之注意、爲下次遠東運動會之準備、若各界人士肯共起而提倡、那更是同人等所懇切希望的了、

通信

日本報館獎勵體育之一斑（振青）

第六次遠東運動會之競技成績、可謂十分進步、大阪每日新聞社、特將是屆成績最優者十五名、及五月三四兩日在大阪舉行之第六次日本競技其會成績優秀者十五名、給予獎品、以示提倡、茲紀如下、

▲遠東

種類	記錄	選手名	國籍	從來記錄	
二二〇碼	廿二秒二	加太郎Catalon	(菲)	廿二秒之四	竹內兵藏
八八〇碼	二分二秒之一	岡崎勝男	(日)	二分三秒八	戶田菊夫
五里	廿六分廿一秒之六	吉岡信之	(日)	廿六分四四秒	吉岡信之
低障碍	廿六秒	亞比衣剌	(菲)	廿六秒之一	比羅
擲鐵餅	百十九呎七吋五	巴打路阿	(菲)	百九呎五吋四分之三	芒菲士
擲槍	百七十呎十一吋四分之三	岩井勝治	(日)	百七十呎十吋	多用德雄
擲鐵彈	四十五呎	二村忠臣	(日)	四二呎十吋八分之一	猿丸告雄
走跳遠	七邁當〇四	織田幹雄	(日)	廿二呎七吋四分之三	織田幹雄
走高跳	一邁當七八	友哥	(菲)	五呎九吋	余懷安
五十碼競泳	廿五秒之四	小野田一雄	(日)	廿六秒之四	齋藤兼吉
百碼競泳	五十八秒之四	小野田一雄	(日)	一分二秒之六	小野田一雄
四四〇碼競泳	五分卅九秒之六	高石勝男	(日)	六分十秒之四	內田正練
一里競泳	廿四分五十秒之二	高石勝男	(日)	廿七分廿六秒之八	羽根田梅太郎
百碼背泳	一分十一秒之六	齋藤巍洋	(日)	一分十九秒之四	八公唯一郎
二二〇碼平泳	三分十二秒之六	藤本秀松	(日)	三分十五秒之六	藤本秀松

▲日本

種類	記錄	選手名	國籍	從來記錄	
四四〇碼	五十二秒	納戶德重	(東京高師)	五十二秒之二	佐伯巌
五千邁當	十六分十一秒	繩田尙門	(早稻田)	十六分廿六秒之八	大浦留市
十一高跳	一邁當四二	表聰吾	(廣應)	一邁當四〇	表聰吾
三段跳遠	四六呎十吋八分之一	織田幹吾	(廣島高師)	四十五呎	佐藤信一
擲鐵槌	卅五邁當七〇之五	猿丸吉雄		卅四邁四一	猿丸吉雄
五十邁競泳	廿八秒之二	K olsen	(諾威)	廿九秒	淺田要意
百邁競泳	一分五秒	八谷唯一郎	(茨木中學)	一分七秒之六	田中度雄
四百邁競泳	五分四六秒之四	宮畑虎彥	(東京高師)		
百邁背泳	一分廿秒之六	上田治	(茨木中學)	一分廿二秒之六	同人
二百邁平泳	三分十二秒之四	石田恒信	(茨木中學)	三分十二秒之四	阪倉巌
五十邁女子競泳	卅八秒之六	飯村敏子	(大連高女)	四十二秒	
二百邁女子競泳	三分卅一秒之六	飯村敏子	(大連高女)	四分二秒之六	
百邁女子競泳	一分三十三秒之四	永井花子	(京都高女)	一分四五秒之三	
百邁女子背泳	一分五十二秒之四	八江廣子	(同志社女部學)	二分五秒	同人
百邁女子平泳	一分五十秒之四		(京都高女)		

萬國運動會與美國

明年陽春三月之際、在巴黎公園舉行之第八回萬國運動大會、參加各國、均已從事預備、屆時、世界健兒、將顯身手、當有一番空前大壯觀也、日本方面之預備、已誌本報、美國體育協會、關於參加此會、特於本月十七日、在紐育總會開會、當塲議決支出三十萬美金作經費、選派全國代表選手三百名赴會、現在對於練習一項、積極應行、並於各季將軍隊兵營開放、以便各選手練習云云、

●中日聯運會議之議決案

本年在東京開會之中日第十一次聯運會議、於五月三十日竣事、六月四日正式簽字、已見前報、茲聞明年第十二次會議、已決定於明年六月二日在韓京開會、又本屆會議議決事項、共十六條、概要如下、㈠關於中日小件行李聯絡運輸合同中、追加滬甯鐵路上海北站、㈡中日聯絡行李及小件行李之關稅等墊費計算規則中、從來由領行李人交出該金額後、始送交墊費鐵路者、今爲速圖計算終了起見、改爲在到着鐵路未受領該金額以前、對於墊費鐵路之請求、亦得立即送交所墊金額、㈢京奉鐵路昌黎車站、加入爲京奉路旅客聯運車站、㈣(一)現行中日聯運之單行及往返聯絡、追加膠濟鐵路、(二)同上追加由日本乘大阪商船原田汽船及由滿洲乘大連汽船經由青島之相互間往路、(但由滿洲者、以膠濟鐵路爲限)(三)滿韓週遊券追加大連青島間航路、及經由京奉鐵路而通過膠濟鐵路之往路、(四)中日團體旅客減價協定、滿洲線出發到着爲限、追加膠濟鐵路、(五)對於中日週遊券及滿鮮週遊券、設定濟南青島間週遊辦法、(六)對於滿洲線之出發到着、追加大連青島間航路及經由京奉鐵路之中日小件行李聯運、㈤行李及小件行李聯書、前此各聯絡站均印有站名常備之、今予廢止、改爲對於日本方面、(分爲國有鐵路南滿鐵路滿洲線及朝鮮線)與中國方面、各備一冊行李及小件行李票、㈥關於聯絡旅客及行李之連送協定、追加大連汽船天津航路、㈦大連汽船天津航路、追加於中日團體運輸合同中、(但以大連出發及到達者爲限)㈧四平街追加爲中日單行及往返團體聯絡及小件行李聯運之聯絡站、㈨對於中日單行及往返聯絡之週遊區間、追加韓京仁川間奉天長春間、⑩中日週遊之永登仁川間週遊區間、改爲韓京仁川間、⑪一千九百二十三年十月一日以後、中日國際聯絡事務處理者、改由日本鐵道省負責、⑫關于漢口經由之中日巡游劵合同、加入招商局、印度支那輪船公司、中華海運公司三公司、⑬各種中日旅客及小件行李聯絡站、追加廣島、博多、熊本三站、⑭對於發見紛失車票退還車費之際、從來退還原車票未使用區間之車費者、改爲退還再徵車票、⑮日本方面從來中日兩國際聯運小件行李運費、依五千格拉姆單位計算者改正爲迄一萬格拉姆止、以一千格拉姆爲單位計算之、

●南京短簡

◎省議會二十五日仍開預算合併審查會、定二十六日開大會、

◎省議會連日不足法定人數、聞因陳允元提議查辦官產處長會楼案、甲派方面作消極之抵制、並要求徐議長勿列入議事日程、因是小有暗潮、

◎省議會與預算有關之審查長理事等各議員、主張先議與預算有關各案、以完成預算、其他查辦等案、暫行緩議、以息暗潮、

◎勸業銀行二十三四兩日、共兌出十萬餘元、現已平靜、

◎齊督軍以溧匪既經受撫、不應再有夾持肉票舉動、特電請田督軍、飭令將抱犢谷新舊各票、全行釋放、

◎溫交涉員世珍、擬商請甯垣教育界、及各教會中人、籌辦山東隨城棗莊等處、平民教育、

◎蘇州警察廳、昨日(二十四)早晨解來拿獲黨人汪某沈某二名、送交軍事審判處嚴訊、

◎全國水利局之河海工程學校、定於三十日在公共講演廳、舉行畢業禮、

◎省立各校學生、組織民治學會、公推張凌霄姚爾覺爲理事、

◎實業張廳長奉農商部令、將江蘇境內所有之工廠、出品種類、一一詳細調查、列表呈報、

◎高等審檢廳委任法官朱綱、爲江寧看守所所長、

●杭州短簡

◎省民大會、又加推章燾等十六人爲籌備員、並擬組織執行委員會、担任各股宣傳事宜、

◎寧海縣議長孫乃泰、因通匪案解省、現對於所控各節、多不承認、已飭傳被告二十四人、來省對質、均寓停雲旅館、由督辦處第五科、於二十五日下午、開庭審訊、

◎高審廳呈報省署、吳興嘉興紹興三縣地方分庭、定於七月一日、設立不動產登記處、

◎省署准河海工校、函復派班經費、當以浙省連年水患、工程緊興、此項人材、固爲目前切要、惟年需學款一萬五千元、際此財政困難、能否按期籌撥、已令財政廳核議復奪、

◎杜運使據清泉場知事徐琛電稱、藩夜場警在衙前、查獲私鹽三船、緝私督察兵、護私放槍拒捕、請示遵行、

◎河南省署籌議劉鴻疇來杭、與盧督辦商要公、

各縣消息

●江寧

●邵沛義務教育狀況　江蘇義務教育期成會、據調查員章伯寅交到邵沛兩縣調查報告如下、(甲)邵縣、㈠支會、十一年四月二十一日組織成立、會長爲曾毅之、劉沐棠、劉伯共三君、會員五十三人、每年寒假期內開大會一次、每月第二星期日開常會一次、常會會議、分設校區域、調查學齡兒童、分配設級數目、籌議培植師資、籌集義務教育經費等項、㈡經費、屬縣者二萬五千一百十元、屬市鄉者一萬六千二百七十八元、至增籌經費、雖已指定本縣烟酒附稅爲師範講習所增級之用、因未奉到省令、故額數尚未定、㈢師資、現任教員二百十八人、現有縣立師範講習所一級、畢生六十名、十一年秋季始業、擬於十二年秋季增加一級、嗣後每年增加三級、每級以六十名計算、每年可有師資一百八十人、㈣學齡兒童數、已入學者二千零七十八名、未入學者六萬六千零二十四名、㈤校數與級數、原有縣區私立國民學校共一百零四校、計一百零七級、照推廣計畫、自十二年度起、逐年須增加一百八十九校、一百八十九級、至十八年爲止、(乙)沛縣、㈠經費、原有縣經費一萬一千零二十元、市鄉經費九千三百六十元、增籌已經確定之經費、牲畜捐一項、共得洋一千零八十元、其他各項、尚在籌議中、㈡師資、現任教員共二百六十二人、籌設甲種師範講習所及小學教員短期講習會、以培植師資、㈢學齡兒童數、已入學者四千二百四十七人、未入學者三萬一千三百十人、㈣校數與級數、全縣原有一百十九校一百二十八級、本年度內較去年增加國民學校七所、共九級、

●揚州

●白晝搶劫米船　邵伯鎮、屬江都、市廛繁盛、爲長淮及裏下河必經之孔道、昨日(念三)白晝、有由鎮携洋開往寶應、採辦米糧、米船四艘、離鎮未遠、突被湖盜十一人、合駕一舟而至、持械分登各船、搜劫現洋二千餘元、乘來舟而去、年來盜案雖多、恒在夜深、從未聞於白晝明目張膽、負地方之責者、若不設法消弭則爲患更不知伊於胡底也、

●典業組織儲蓄會　鎮江南京淮安揚州四屬各縣典業代表集合揚城、組織典業儲蓄會、前日假瘦園開談話會、昨(二十三)假江都縣商會開正式會、共謀進行辦法、以爲聯保火險之準備、

●省委視察警務　視察淮揚各縣警務省委袁恩愴、昨已來揚、今日(念四)由兪警察所長曹知事、陪同先至第六工場門前、傳集各警訓話、嗣即驗往各分駐所視察設備、江都警政之良窳、該委已得有端倪云、

●無錫

●會議食商承辦問題　內河食商同福祥攀報開歇由運使會同稽核所布告、招商投標承辦、計自設廠以來、迄今無人問津、運使以長此遲延、終非長策、特派代表、召集其他各岸商人、同赴稽核所會議嗣後辦法、以憑解決此項問題、

●財廳長過錫赴澄　財政廳長嚴孟寅氏、因驗勘江陰常熟間段山南夾壩工事宜、前日(二十三)由甯來錫、同行者有沙田局主任、顧利公司工程師、以及滬商薛醴泉、蘇州士紳宋銘勛、孔晉籓、江陰士紳吳汀鷺、鄭立三、邑人榮德生等二十餘人、在無錫飯店敘餐畢、下午三時乘坐單放輪船駛赴江陰、勘驗工程云、

●縣教育會開常會　昨日下午、縣教育會召集常會、下午三時開會、由會長侯保三主席、討論下學期新學制實施辦法、議決向教育行政方面建議、於縣立各校中先辦完全新制一校、其他各校、以視經濟籌添新制一級、議畢五時散會、

●省委會審盜案　楊慶和銀樓盜劫一案、盜犯周仲山供詞不符、迭經邑中人士、電省控告、韓省長特派專員曹嘉時、查辦此案、其詳已迭誌本報、茲悉省委曹嘉時、於前日(二十三)由丹陽來錫、携有丹陽盜犯聶正魁覆供、當晚十時許、與馮知事開庭會審、證人楊慶和銀樓夥友吳瑞伯未到、另有費瑞祥到庭聲明、周仲山是否正盜、無從證實、而周仲山極口呼冤改翻前供、經曹委反復盤詰、矢口不移、請求聲冤、謂以前所供、實係受刑不堪、假造供詞、旋由曹委與馮知事會商之下、宣告退庭、俟吳瑞伯到案復訊再核、

●蘇州

●沈錫祺被捕解甯　蘇常朱鎮守使於十三日下午七時、奉到南長官衙密電、令飭迅將住居北區桃花塢慶家巷現充私塾教員沈錫祺嚴緝解甯等語、朱使奉令後、立委李警廳長親自率領保安隊、及鎮署撥派之憲兵、並陸軍偵探、攜帶實彈手槍、馳往拿捉、當時北區署長亦派警隨同保護、追至沈宅、沈某正在晚餐、即行綑拿、押登人力車、前後均有軍警保護、李警廳長亦親督軍警、押解鎮署、當時在沈家抄獲緊要信函三件、又軍章二個、軍服一套、指揮刀一把、一併帶往偵緝隊存案、該犯解鎮署後、當由朱使派曹副官訊問、水陸兩警廳長開訊、亦均親往偵查有無餘黨在蘇、沈當供出有同黨汪某、應某[?]州飯店某號房間、李警廳長立飭偵緝隊全體隊員至蘇州飯店將汪余二人、當晚一併解甯訊辦云、

●樂益女校紀念會　蘇垣樂益女子中學校、於二十五號上午十時、舉行校舍落成紀念會、並於下午開落成紀念游藝會、茲將該會節目錄下、㈠遊藝會歌、㈡舞蹈、鳳舞、雀舞、㈢絲竹、㈣國技、譚腿、工力拳、十字戰、脫戰、大戰、㈤英文歌、㈥崑曲、彈詞、迎像、㈦舞蹈、蝴蝶、牡丹、雅樂、㈧英文歌、㈨啞劇木蘭從軍、⑩英文故事、鞋匠假充星相家、⑪短劇福偵探、第一二四五幕、⑫英文故事歌舞布、⑬歌劇葵蘇之花、第一二三幕、

●灌雲

●學產尚未收回　灌雲學界昨發出啟事於東海沈氏假借公司侵佔學產抗令不交之說明書、略謂灌雲學界、迭控東海故紳沈雲沛、假借聚牧公司、侵佔學產一案、經蒙省署派委黃書田、根據東海縣審案報告、查明侵佔情形、據實呈復、並先經省視學黃揮賢、會同東海縣知事、嚴重交涉、將田收回、分別派員自辦各在案、乃該故紳雲沛既經侵佔於前、其子仲長又復強佔於後、抗令不交云云、次敘本案事實、與學界控訴理由、詞長從畧、

●鎮江

●查烟歟搶劫歟　鎮江大閘口廣復昌雜貨店、於二十三晚九時、突有六人、身着便服、手持刀斧、擁入店內後室、(即店東家眷之住宅)遂用刀劈開衣櫃、舉室驚慌、大聲呼救、幸鄰右聞聲齊至、將網縛五人、尚有一人越屋而逸、一面報告警局暨十九師稽查處、各派兵警、到場保護、觀者如堵、交通斷絕、當將所獲五人送至總局訊押、是夜丹徒檢察廳有檢察官至總局云、此五人係檢廳之長警、出外查烟者、既而商會開緊急會議、由於會長電呈軍民兩長、謂此五人未着制服未帶查烟証、請照盜匪按律懲治、以維治安、而遏公憤、原電如下、南京齊督軍韓省長電鑒、漾日下午九時、鎮埠廣復昌商號、突來便衣形同盜匪六人、身帶刀斧、直入內室、擄取物件、當被路人及四鄰截獲五人、一人越屋逃走、失物細數待查、當經警察二區署長將所獲五人訊究、據云、係檢察廳派出查烟者、詢以何不着制服、又無檢查證、彼等無詞以對、隨即報由十九師稽查、會同二區送警察局、先行拘押、地方秩序紊亂、羣情恐慌、詎檢察廳有檢查官至警局云、此等人係廳內派出查烟者、查此六人既著便服、並無檢查證、又未事前會同警察、而且身帶凶器、闖入內室、翻箱倒篋、亦未搜出絲毫烟土、違禁物品、合市均認爲匪、如係檢廳派出之人、直是強盜搶劫行爲、地方人民、公憤難遏、今埠滬市、即在目前、爲特電乞迅飭十九師師長、將五人按照懲治盜匪例嚴辦、以維治安、鎮江商會全體公叩、又丹徒檢察廳富邦幹廳長、昨亦發電致南京齊督軍、韓省長、蘇州高檢廳周廳長、高審廳朱廳長云、漾日六時、據報派警長率警持票、會同商埠警局、赴廣復昌雜貨店、起出煙具多件、乃該店主王承典、敢聚衆拒傷長警、搶去烟具、綑送十九師稽查處、轉解警局、除依法辦理、再行續陳外、謹先電聞、

●經濟絕交近訊　鎮江商會決議、限期三月、售罄劣貨、現議再發通告、勸各商肆趕將存貨售脫、免逾期限、又學生本乎愛國思想、於對日經濟絕交、非常熱心、連日學生團在江干各輪船碼頭火車站等處、認眞查察、以杜私運劣貨入境云、

●籌金贖路紀聞　此間商會、昨日開籌金贖路會、由各業董事報告、已收各商號捐款數目、共計僅有二三百元、當時復經公決、一面積極勸募、一面分頭趕收已認之款、

●商業最近市況　近日各路新小麥來源、統有二三千包、均被各磨坊購進、價格尚稱平穩、徐州高貨每石售洋六元二角、高寶貨六元左右、各麪粉廠亦派人紛往江北高寶鹽與阜下河一帶、廣爲搜羅、昨今(二十四)兩日已有新麥一千餘石、裝運到鎮、貨身甚佳、各廠已打包上棧、定於日內一律開車、顏料市況、尚不見發展、客幫去路呆滯、本街雖有購動、而爲數極微、加以來源甚湧、市價步跌、如青灰洋灰洋綠洋紅等貨、每箱已跌去五六兩不等、洪江桐油、現屆夏令、正值旺銷之際、連日江北清淮揚各內地購買甚夥、本埠鄉莊陸續裝去不少、故各牌市價、異常堅挺、吉昌豐開十八兩五錢、各牌正洪十七兩二錢、各牌副洪十六兩九錢、秀油銷路、尤形暢迭、客路如山東徐州如臯常州等地、均紛紛採購、爲數頗多、大有恆正牌開二十六兩二錢、價有提漲之勢、惟白油市情尚平、價格無甚上落云、

●徐州

●要求禁米出境　徐埠自新麥上市、糧價迄未見平、推其原因、純係糧商抛盤、販運出境所致、前日華紳外交後援會遂告各糧業不得運糧接濟日人、惟對於運往鄰省仍無法禁止、現小學教員聯合會於昨日開會議決要求官廳暫行禁止糧食出境、以維民食、並定於二十八日推定代表面謁縣長、說明理由、現正通函外交後援會及各公團請一致主張進行云、

●魏集圩請兵駐防　城東南佟村鄉魏集圩毗連與泗、以該處素爲土匪出沒之地、近又值青紗障起、深有匪徒潛匿、乘機搶架、鄉團勢弱不支、迭次呈請縣署派隊駐防該處、以資保障、現署知事已准如所請、於前日派警備隊排長孔全茂率馬隊一棚前往魏集駐防矣、

●貨捐局長易人　閘徐貨捐局長孫多賢、現奉財廳指令調甯任用、新任局長唐文源已於二十一日來徐接任視事、

●嘉興

●城區教育會開會　嘉興城區教育會、於二十四日上午、開職員會議議決事件、㈠本年暑假日期、自七月八日起、至八月二十六日止、一律開學、㈡教職員聯合會所、擬設在南薰學校、㈢小學聯合會畢業、仍照歷居辦法辦理、

●管理曹王廟之董事　禾城南門外曹王廟、因住持失職、廟務廢弛、現由里人出而管理、二十四日上午、邀開大會、商議進行、到者五十餘人、沈輔之主席、公決董事會、從速組織成立、當由主席將董事會草章、逐條朗誦修正通過、繼乃發票選舉、結果以沈輔之田毓夫、汪石祁、錢輔廷、錢靖人、趙壽仁、趙鏡澄、沈培之、夏逢彰、姚詢莊、陸和卿、汝捷之、趙安甫、等十三人爲董事、陳村陶、錢小萬、錢鳳岡、黃贊廷、方鶴孫、周杏山等六人爲候補董事、選舉散會、

●柴場灣發生火警　北城外柴場灣後面、有草屋數十間、毗連而居、二十四日上午一時餘、不知何家失愼、突然起火、霎時間延燒鄰屋、其時適在夜深、居民咸於睡夢中驚醒逃出、迨各坊救火會到場澆救始熄、計共焚去草屋約二十間、並延燒菜館店菜米舖、某雜貨店等店屋五間、損失約數千金、災後江北小工、流離失所、情頗可憫、

●湖州

●三中同學友誼會　省立三中學校、定於念四日舉行畢業、該校同學、爲注重友誼、爰特參與開臨別大會、以誌紀念、茲將開會節目、照錄於後、㈠開會、㈡奏國樂、㈢國歌、㈣校歌、㈤主席報告、㈥校長訓辭、㈦教職員訓辭、㈧唱京戲、㈨報告畢業後之志願、⑩笑談、⑪演說、⑫自由談話、⑬閉會、

●掉絲女工罷工續誌　湖州綢廠掉絲女工、因要求取消新章、致釀成罷工風潮、迄今尚無解決希望、女工連日齊集海島運動場會議、羣情憤激、誓死力爭、各廠主、公議不允所求、態度殊爲冷靜、聞其原因、各廠業有將絲發掉、現會逾領廠戶、以免原料斷絕、擬續停頓女工、是以在廠掉工開工與否、毫無關係、聞女工業已籌商對付辦法云、

●松江

●教育界會議彙誌　二十四日上午、教育界在體育場開會研究、茲分別錄左、(甲)縣校校長會議決議、㈠中華教育改進社附設教育陳列所、徵集教育物品、應遵辦、各縣校照辦、㈡設立學校高級部、十二年度一年級國語國題、由各校斟酌情形、先從國語科用國音教授、㈢高小職員國語講習會、決定併入國語研究會之暑期講習會辦理、所有縣校國語巡廻講習經費餘、盡數撥充國語研究會用、㈣十二年度所招一年級新生、既用國音教授自需指導之人、應續聘王理臣君照巡廻講演、以資準則、惟縣校十二年度預算、未將此款列入、應請教育局撥給經費、以資續聘、㈤縣校學生膳費、因各物昂貴、決定全膳年收三十六元、半膳減半、(乙)童子軍職員會紀錄、㈠請給各團教練員感謝章、由會長審核各團教練員、在本團任三年以上、確有成績者、備具報告、請省聯合會發給致、㈡第九團團籍、校停辦解散、所有應用各物、送交本會保管、並將該團所屬之二十五元四角五分三釐六毫、由該團向主辦學校設法開支、以便歸墊、㈢各團教練員朱福生、請議借用該團服裝組織社會童子軍案、決議社會童子軍聚散靡常、不克持久由會函請朱福生將所借向西區各國民校中挑選年齡較大者編爲三隊、以補九團之缺、㈣定七月二十二日上午九時開改選職員大會、

●會議烟酒加稅　松屬第四區烟酒公賣支棧、因局長令飭以江蘇全省烟酒稅年征六十萬元、向抵第六師軍餉、今因抵用不敷、今照原額加收五成、經省局長一再陳明商困、大約至少當加收二成、故該支棧長特於二十三日下午、召集本區烟酒商人、集議勸告、衆以際此米珠薪桂、營業虧本、加增實無力擔、請即代達困難、仍維原額、該支棧長以所陳雖屬實情、但既奉令增、自不得不予勸導、大約當再由各商人瀝陳商困、請由商事機關代爲呼籲云、

上海名醫一覽表

姓名	科別	診所	時間	電話	住址	備註
李（[illegible]）	牙科	北四川路七號	上午九時至十二 下午一時至六時	北三三三八	同診所	電機治療
顧南羣	內外科 花柳科	一、南市小南門南洋醫院 二、英界三馬路石路東五二號	上午九時至十二時 下午四時至六時	南市電話三五八 北市中央五四五四	小南門南洋醫院	出診除深夜及拔定時外均可 日本東京帝國大學醫科大學畢業東京醫科大學兒科教室醫員
陳典謨	小兒專科	北四川路武昌路口海甯醫院	上午九時至十二時 下午一時至六時	電話北一九八九	住宅海甯路崇善里九十九號	
談浚民	統治各科	西門中華路惠人醫院	上午九時至下午二時 下午二時至四時		西門林蔭路教育會旁三興里九十號	門診一元出診五元急症隨請隨到貧病診金免費
廖煥章（留日醫學士）	花柳痔瘡外科 胃腸肺病內科	中和醫院	院診上午八時至下午六時 出診急症隨請隨到	北二六七七	老靶子路六十七號洋房	特備最大X光電機透視照相兼治[illegible]
佘潤之	內外科 喉科	英界馬立司淡水路對面高陞里七五號	門診上午十時起三時止逾時出診	西三八三三		
吳宗慶	內外各科	篠崎醫院	自上午九時至下午二時	北七四五 一〇七七	虹口蓬路六十八號	本院有專門醫生六名分科診病初診二元
陳滋	眼科專家	芝罘路一號上海眼科醫院	上午九時至下午五時星期日下午停診	中央五七七六	芝罘路貴州路轉角一號	設有養病室
鄭灼臣	牙科專家	漢口路二百五十三號	每日上午九時 下午五時	中央二七一三	橫濱橋福德里三十二號	
孫志英	產婦專科 女醫生	五福弄一號	隨請隨到	中三一六〇		
臧伯庸	內外科	愛多亞路伯庸醫院	上午十時至五時門診 五時以後出診	中央一六二四		
葉遂伯	內外科 花柳科	派克路益壽里一七一八號	上午九時至十二時門診 下午二時至六時出診	西二三〇七	派克路益壽里一七一八	注射六〇六並有專治花柳各種血清診隨到
劉濟之（[illegible]）	內外各科	申江醫院	上午八時至下午十時 急病隨請隨到	西二七三〇	法界霞飛路芝康里西首	本院兼設產科及戒烟專科人工太陽燈電氣等理學的療法
席時泰	內外科 皮膚花柳科	三馬路大新街口中法大藥房	每日上午十時至十二時	中央二一〇七	北浙江路華安坊二弄	下午一時至六時在福民醫院電話北二三二四
袁掃梅	花柳皮膚 內外各科	新世界西首新康里一百〇六號滬江醫院	上午九時至十二時 下午一二時止 出診五時後	中央七三〇六		門診一元出診五元急症隨請隨到貧病不計

世界問題

●黑種人共和國百年紀念

▲拉比利亞之新郵票

非洲西海岸拉比利亞共和國、成立於一八二二年、至去年(一九二二)適滿百年、該國舉行慶祝大典、特發行數種新式郵票、以誌紀念、本擬於去冬間印就發行、因手續延緩、直至今年五月間始行通用、此新式郵票從一分起至一元止、花式一律、印以兩種顏色、其中繪一帆船於海岸、另有數小船向岸駛來、天際懸一希望星、此星即拉比利亞之國家表記也、圖之上邊刻「拉比利亞百年紀念」字樣、下邊刻「一八二二—一九二二」按一八二二年六月間美國教士安希門送解放之黑種人一批到該處殖居、是爲拉比利亞共和國發軔之始、安希門爲浮孟販大學畢業生、先是一八一六年美人組織一美國國民殖民會、以送解放黑人至非洲居住爲目的、安希門贊助甚力、彼送黑人到非洲時、曾與當地土人搏鬥數次、彼在拉比利亞居留六年、迨一八二八年回美時、該處移民已有一千二百人、一百年來遂漸發展、今已蔚然成一獨立共和國矣、

時評

◎做皇帝與做總統(一)([illegible])

民國肇興迄今十有二年矣。於此十有二年中有兩大荒謬之舉焉。一爲曩之袁氏謀做皇帝。一即今之曹氏謀做總統是也。

雖然做皇帝與做總統不同。皇帝惟我獨尊。富貴無人可及。總統不過一國民之公僕。任滿仍爲平民。兩者地位非可同語。袁氏既發生做皇帝之念。其倒行逆施以謀之。猶無足謂怪。若曹之謀做總統。竟亦不惜倒行逆施以謀之。斯眞荒謬絕倫矣。何以言之。曰做總統易而做皇帝難。考諸歷代之做皇帝者。除虞夏相傳爲禪讓外。大都不外夫篡奪以成。湯周武之人。皆曰聖。且不免兵革之禍。他可知已。若做總統則自有可做之道在。况曹氏非他人可比。尤儘有可做之道在。乃舍其道而弗由。竟以做皇帝之手段硬做之。嗚呼。總統而可硬做。斯吾所以謂荒謬也。

商務

金融

◎國外滙票（六月念五號）

上海電匯英國一先令三辨士二五
上海電匯美國三十二元...
上海電匯法國...
上海電匯德國...
上海電匯日本...
上海電匯香港...
上海電匯印度...
上海電匯新加坡...

◎國外貨幣（六月念五號）

南錢莊公會各國貨幣等價表

英金鎊、美金、法郎、日金票、香港紙、新加坡紙、荷蘭票、德國馬克、印度盧比、比國佛朗、安南紙、菲洲紙

◎國內滙兌（星期一）

天津、北京、漢口、南京、青島、濟南、長沙、宜昌、沙市、九江、蕪湖、安慶、福州、廈門、汕頭、廣州、寧波、杭州、紹興、蘇州、無錫、常州、鎮江、揚州、南通

（由中國銀行報告）

◎金市（六月二十五號）

▲英匯改短　▲現銀均和

標金八月份早市開盤、午後收盤

◎銀市（六月二十五號）

大條（近期）　大條（遠期）　銀行洋釐　錢莊洋釐　拆息

◎錢市（六月二十五號）

（上午做開行情）北市銀洋銅元小洋銀折錢市

（下午做開行情）

◎蘇州金市（六月念五號）

◎蘇州錢市（六月念五號）

◎外國股票（星期一）

六月二十五號各種股票市價

食品

◎滬南米市

昨日滬南米市常熟、崑山、同里、松江、蘆墟、吳江、青角、嘉善、平湖等各貨到頭甚旺，浙江、石門、邢宅生等米亦到，市價略見疲弱，行情如下。

（南北兩市各米價目列以下）

◎無錫米麥（六月念五號）

昨日無錫米市到貨甚多，銷路疲滯，市價跌落。

◎油豆餅（星期一）

▲開出生油九百件　▲豆油十件　▲餅萬五千片

◎大連電報

◎雜糧（六月二十五日）

◎茶市（六月二十五號　星期一）

昨滬上各茶莊向各路茶行辦進路莊茶葉行情報告如左

行號	牌號	茶名	件數	價銀	售出茶商
[illegible]	[illegible]	[illegible]	[illegible]	[illegible]	[illegible]

交易所市況

●上海證券物品交易所（六月二十五號　星期一）

▲標準棉紗（十六支人鐘標準）　▲標準棉花（通州標準）　▲證券（金融公債、九六公債）

●上海華商紗布交易所（六月二十五日　星期一）

▲棉紗（十六支人鐘標準）　▲棉花（通州標準）

●上海麵粉交易所（五月十二日　星期一）

▲期市定期交易

●上海華商棉業交易所（六月二十五號　星期一）

▲期市定期交易　通州花

●上海華商證券交易所（六月二十五號　星期一）

整理六厘、金融公債、七年長期、九六公債、小票

棉絲市況

◎大阪棉市電訊（六月二十五號上下午二電報價）

（上午開盤）（上午收盤）（下午開盤）（下午收盤）

◎各國棉市電報（六月二十五號世界三大棉市電）

▲紐約棉市電報　▲利物浦棉市電　▲孟買棉市電

◎本廠紗

◎粗斜紋布

◎細斜紋布

船期

▲輪船進口報告（六月廿五號（十二日）禮拜一進口）

▲輪船出口日期

▲長江出口班　▲寗波出口班　▲通州揚州班　▲定穿石海班　▲定海石浦海門　▲汕港粵出口班　▲崇海出口班　▲青島出口班　▲威海烟津班　▲烟台天津班　▲青島牛莊班　▲福州出口班

▲安東出口班　▲溫州班出口　▲漢口出口班　▲香港小呂宋班　▲香港出口班　▲各國郵船出口班　▲美國舊金山班　▲美洲溫哥武班　▲西雅圖出口班　▲印度孟買班　▲英國倫敦班　▲意奧出口班　▲日本出口班　▲法國郵船班　▲德國出口班　▲各國貨船出口班

消痰止渴 預防肺癆 杏仁精

本公司創製杏仁精用本國道地杏仁由化學提煉而成功能止咳嗽愈氣喘學者島成效卓著曾蒙浙江公立醫藥專門學校鑒定並蒙浙江省會警察廳立案

潤肺化痰預防肺癆自民國四年發行以來行銷各省及南洋近有偽造冒名影射倘有誤購貽害匪輕本公司之杏仁精有神農商標為記務請注意定價每大瓶大洋七角小瓶大洋四角中瓶大洋......洋四角外埠函購外加寄費二角郵票十足收用

◎總發行　上海南京路中益湯弄口大生製藥公司　分發行　杭州清河坊巷後市街口

上海銀行公會會員

上海四明商業儲蓄銀行廣告

本銀行開設以來歷有年所總行設在上海北京路並設分行於寗波溫州漢口等處其他各大商埠均有委託代理機關經營一切銀行業務往來各種存款儲蓄存款放款以及貼現等專隨時面議手續簡捷取信優待其有特別存款並備有新式保管箱庫專為顧客租藏貴重物品即承蒙惠顧無任歡迎　德律風號碼日間營業部中央六三九九　夜間休息室中央四○六○　經理室中央六三九八

霉瘡天　快服六○六

患梅毒者注意　患風濕者注意

黃梅時暑雨緜緜偏地泛潮而人身有患風濕蘊毒者亦蒸之而出故覺四肢酸痛皮肉麻木然有花柳者每值此時不但筋骨發為酸痛且皮膚間隱現一種紅斑細粒如積久不治為患匪淺本藥房發行六○六內服聖藥功專清血毒祛風濕凡花柳梅毒魚口橫痃下疳淋濁風濕骨痛濕毒內蘊癬疥癰疽胎毒水泡黃窠婦女月經不調子宮發炎赤白帶下莫不均治望諸君從速購服以杜後患○每瓶洋一元

患瘡毒者注意　七角　生肌六○六外科聖藥專治大小瘡毒惡癬[illegible]已經潰爛濃水淋漓[illegible]以此[illegible]一元

上海四馬路太和大藥房發行

各界最歡迎之大號仙女牌香烟

上海永泰和烟艸股份有限公司啟

兜安氏

霍亂吐瀉聖藥

腹痛呀！吐瀉呀！

四季惟夏季最易得病所以吾人宜保養其精神以抵抗天時外尤須慎食凡不熟之瓜菓隔宿之食物及食物爲蒼蠅蚊蟲所吮過者切宜戒食因其乃霍亂重症之媒介也霍亂症初起即服此藥可以立愈誠有起死回生之效力也

警疫芻言

中國人以疫癘比於天災此謬說也疫癘流行之地中國人死者相繼而旅居之西人獨寡豈西人血內之體異於中國人哉蓋先事預防之得其法也預防之法首在慎食寡慾居處清潔屋內鼠蟲蠅蚊須捕滅淨盡有患疫之家勿至家有患疫之人即宜送入醫院救治患者所用物件及物件之接近患者均須用消毒藥水洗滅疫氣以免傳染凡此數端苟能實行於家則一家可免其害擴而充之於縣於省於國亦莫不皆然而疫癘從此絕跡矣西人之所以能免疫癘者亦不外實行此數端耳然則何憚而不爲哉

各埠藥房均有出售每瓶大洋
七角每打大洋七元
上海江西路兜安氏西藥公司啟

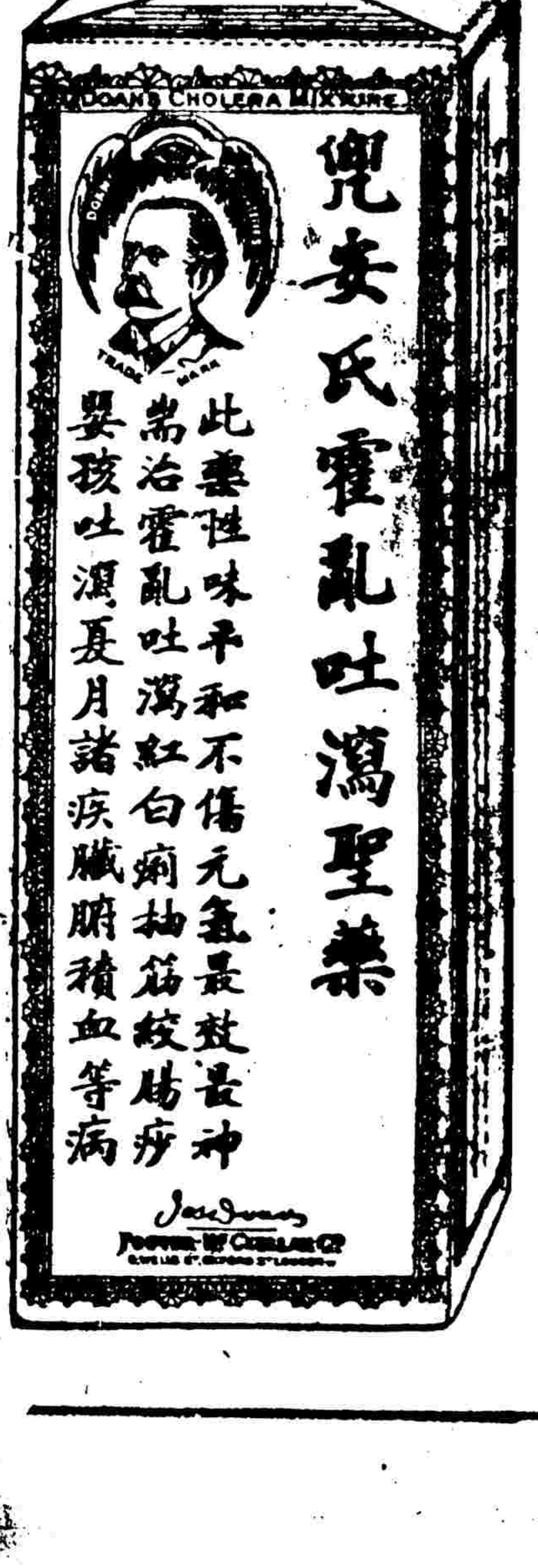

本埠新聞

昨日縣商會會員大會紀

▲否認非法攝政……撤消國會議員……進行國民制憲

上海縣商會、爲北京政變事、特於昨日下午四時開會員大會、會員均憑券入場、以地方狹小、故旁聽一律拒却、惟臨時要求入場旁聽者、有五六人、均權宜允可、開會後、由姚紫若主席、主席倂人預擬有辦法四條、提出討論、臨時穆抒齋提出撤消國會議員、提倡國民制憲、全場意見、傾向一致、對於北京非法行動、無不憤慨、茲將各項情形、詳列如下、

▲到會會員之姓名　錢業王伯埧、沈景周、米業張樂君、花業沈潤挹、布業胡訪鶴、李仲獄、商船業李詠裳、木業馬驥良、糖業姚紫若、絲業徐炳輝、典業傅佐衡、余魯卿、衣業陸琴舫、布廠業陸崧候、漆業吳齊鈞、草貨業鄭觀儀、柴炭業、魏鴻文、磚灰業吳芹甫、吳旭齋、筍業蔡竹亭、茶葉業周聿仁、鮮猪業紀雲孫、鮮魚業關鶴鳴、雞鴨業趙子高、飲片業王星泉、童廣甫、內地自來水莫子經、泉漳會館葉鴻英、久記木材公司朱吟江、恒源軋花廠穆抒齋、隆泰皮棍廠袁榮標、煤油業方坤林、德泰新莊閔子賢、江浙治業會姚伯棠等四十餘人、

▲主席提出議案　振鈴後、主席姚紫若致辭云、自臨城案件發生、中外沸騰、乃事未結束、又演逼宮奪印之怪劇、本會前雖守在商言商之宗旨、於政事鮮有表示、然政局至此、自不得不出而發言、故有今日大會之召集、蓋自國民責任、良心主張、個人利害言、均有不得不言之勢、中國今後希望、端恃民心與輿論、上海爲輿論中心、商會尤爲各方注目、前次總商會開會、諸君諒有所聞、總之各方對於商會尙有顧忌、而外交團方面、尤注目於此、故本會當鄭重討論也、茲將鄙人預擬辦法四條、報告大衆、請加討論、㈠否認國務院非法攝政、㈡否認北京國會選出現役軍人爲總統、㈢電各省軍民長官維持地方秩序、㈣電各省召回良議員、撤銷不良議員、云云、主席述畢、朱吟江報告總商會開會情形、謂大致與主席所提相同、惟於建設問題、另組民治委員會任之云云、

▲討論時之情形　主席報告後、胡訪鶴發言、商人對於國事、自同憤慨、惟能力有限、不過一種表示而已、現總商會既已有議決案、本會應否同樣表示、當時會衆以對時局意見、大致相同、可即逐付討論表決、主席當以第一條即否認北京非法攝政付表決、全體通過、次討論第二條國會問題、余魯卿胡訪鶴均主張否認國會議員行動有效、穆抒齋登場發言云、過去種種罪惡、吾民深痛嫉惡、惟過去之事、徒罵無益、故余意最注意建設問題、吾等對於建設之辦法、雖不必能即時辦到、而努力做去、總有影響、今日我國已陷於無政府之境、盡人所知、然無政府不足慮、如俄如魯爾、今俱能維持其安寧、最可慮者無法耳、我民十年苦痛、俱爲無法所賜、蓋憲法迄今無成、於是總統之選舉、國務院之組織、均乏正軌可尋、故吾民寧可三月無政府、不可一月無憲法也、吾人既認定此點、則如何補救之法、自宜加以考慮、夫三權並立、乃欲三權均衡、決非可任其重輕、今以制憲大權、歸之八百議員、人人有利己性者也、制憲大權、在其掌握、則自不免擇有利於己者增入之、而不利己者盡删之、故予謂即使憲法制成、亦不免盡屬利己、不能公允、因之國會制憲一語、在國民當絕對否認之、美國十三洲制憲、先有憲法而後有國會、其制憲者業、歸之國內名儒、顧彥、法律家、資本家、以及有功國家之人、並約國外專門人才、加以討論審查、故其憲法至爲平允、今日國會、欲望其專心制憲、萬不可能、即使勉強制成、亦不適用、則此種國會、尙欲保存胡爲、按之吾人過去經驗、如洪憲之役、直皖直奉之戰、舉凡民心所背無不失敗、則今日直系所爲、其不久必歸失敗可必也、故吾人既根本否認國會、此後建設之道、余意惟有召集職業團體、實行國民制憲、國民制憲、以中國之地廣人衆、決非難事、請諸君群加討議云云、次主席先以第三條通電各省長官維持治安付表決、全體通過、次討論穆君提案、衆贊均表示贊同、當由穆君修改文字爲「國會議員久爲國民厭棄、法定年限亦已過期、應聲明國會議員無效、與徵集全國商會教育會農會省議會律師公會及註册工會、主張國民制憲」、主席逐項表決、均一致通過、次主席報告報載高徐順濟等路又有續訂合同消息、此種賣國行爲、當然應予反對、次由穆抒齋報告情形、並宣讀預擬電文、略謂高徐順濟等路到期借款七百九十九萬餘、不能應付、經非法攝政機關議決續訂合同、路謂前此簽訂、俱屬受賄、此次乘各方注目政潮之時、暗中訂約、應予否認、主席以電文付表決、全體通過、議畢、即散會、

▲議決案之全文　㈠否認國務院非法攝政、㈡通電各省軍民長官、維持地方安寧、㈢國會議員久爲國民厭棄、法定年限亦已過期、應聲明國會議員無效、㈣通電全國商會教育會農會省議會律師公會及註册工會、主張國民制憲、㈤反對高徐順濟等路續訂合同、

▲反對續訂合同電　全國國民公鑒、頃據報載高徐順濟等路借欵到期利息七百九十九萬餘元、北京閣員、有一致贊成續訂合同、不日簽字之說、慨自京津逆演逼宮奪印之劇、北京早陷於無政府之境、高涉群等以業經批准辭職之閣員、倒行逆施、借行攝政、國民正深憤慨、一致反對、乃復將陸宗輿章宗祥等二三私人勾結密訂國人始終不承認之高齊順濟等路借欵草約、欲與日人續訂合同、似此乘機賣國、吾人尤絕對誓不承認、一致抗爭、以寒賊胆、而救危亡、上海縣商會叩、

各方面應付時局之昨訊

▲總商會制憲委員會停議　總商會暫將制憲裁兵理財委員會停議、昨特通告各委員云、逕啟者、本會前因政治之紛亂、國步之艱難、探究癥結、冀圖補救、揭櫫制憲裁兵理財三大主義、聯合本埠各重要團體代表、特組委員會、以研究討論所得、呼號陳訴、至再至三、冀上啓當局澈底之覺悟、下成國民一致之主張、區區苦衷、惟在救國、倘使當局能加以採納、國民共起奮爭、則根本既固、何至有今日之變、現在時移情遷、前茲曲突徙薪之謀、寧復適於披髮纓冠之救、本會業經召集會員大會、議決方針、積極進行、所有制憲裁兵理財委員會、自本星期起、暫行停議、以便羣策羣力、冀免危局、專此奉達、順頌日祉云云、

▲商總聯會聯席大會　江西路各路商界總聯合會、昨日午後三時開聯席大會、到者二十餘路代表三十餘人、公推馮少山主席、陳冰伯紀錄、首由主席報告、民治運動委員會已由商會會員大會通過、此後全望多數商人合作、諸君如有良美意見、請即發表、從長討論、次霍守華謂民治委員會、外間頗有不明瞭其宗旨、而起疑慮者、今乘此機會、再申述之、此會乃一種解決國事機關、並非政府、至其辦法、不求其多、而望其能實現、不重理論而務實行、此種重大責任、應由全國人民贊助、但內地風氣閉塞、知愛國眞理甚少、是以民治運動、非注重宣傳不可、今日何日、無論何人、絕不可抱旁觀態度、前日匯豐銀行開幕、該行大班於華人之前、竟謂中國非外人管理不可、吾人聞此論調、當作何感想、諸君勉之、如有具體辦法、應即提出云云、次趙南公謂霍君提出宣傳、本席深表贊同、惟用何種方法、宣傳及本會應推代表幾人加入民治委員會、須加以精密討論、霍守華云、今日開會之宗旨、乃將民治委員會通過商會情形報告本會、吾人爲貸重該會計、應派若干代表加入、須俟該會成立議決後、再行討論、各團體對該會可立於監視地位、故鄙人曾提議凡民治委員會委員、五年不可入政界、以示限制云云、趙南公謂本會擬推若干人、不妨預備、馮少山遂起立、報告民治委員會發起之經過及未來、略謂此會由鄙人自臨城歸、感觸時局不良、與同鄉聯席會發起、初通過於同鄉聯席會、復通過於商會董事會、並由董事會議決許各路商界聯合會及同鄉聯席會議加入、現此會已經會員大會通過、其董事三十五人已由商會原有會董三十二人及正副會長組織、至會員三十五人則由全體會員選舉、惟手續較繁、經同人督促、已定星期三逐票、星期五(二十九日)開票、二十九日以後、一切均開始進行、故本會在民治委員會未成立以前、選舉出席代表、不妨稍緩、至宜傳問題、本會已印有傳單、望出席諸君各負宣傳責任云云、次庾仲咸主張組織團體往各鄉村宣講、石芝坤表示贊成、陳家寶主張由各代表先在本路宣傳、趙南公提議日人在湘暴行慘烈、拘我十三歲幼童、通交涉員發字、本會應設法援救、陳家寶謂可由本會提交市民大會、議畢散會、

▲蘇人請蘇議員出京　江蘇自治期成會、昨致北京參衆兩院蘇議員電云、去歲非法召集國會在京、本會力闢荒謬、黎氏非法復職、同人等通電中外、決不承認、連年毀法亂國、民憤沸騰、現時滬上各團體、及全省人民、對于津保不法行爲、一致反對、視爲袁逆稱帝、張勛復辟之故智、無以過之、國會承認院攝政權、違背法律、大反民意、特請諸君迅速南歸、保全人格、稍留餘人體面、應如何從新組織合法政府、解決國是、互相圖之、臨電神馳、不勝盼禱、江蘇自治期成會李鐘叩、

▲國會三代表聯袂來滬　國會議員(反對曹錕爲大總統、自十三日以後、逐日出京到津者、前後共二百五十餘人、十九日晚八時、所有在津議員、集合黎宅開談話會、首由黎報告前後被困情形、次由各議員討論南遷辦法、次舉定代表呂志伊章士釗田桐三人、田呂二人、已於昨晨九時乘新銘抵滬、田君住民厚北里四百念三號、呂君住愷自爾路二百九十三號、章今日或明日亦准抵滬、據田君云、國會議員之反抗曹錕者、十四日在津各派計議分頭担任、隨時可以出京、中堅分子之人數、孫派六十人、皖派二十人、政學派三十人、褚派三十人、東三省派三十五人、及至十八日、孫派到津者、照担任原數超過二十餘人、東三省派、則照原定人數超過一倍、原來東三省兩院全數六十六人、合內外蒙之東籍議員六人、共七十二人、所不能出京者、與景濂一人而已、東三省之成績、較爲最優、政褚二派、亦足預計之數、政派將來或者並有增加、其餘國會議員中、無所屬之新舊學者派、皆反對選舉曹錕、如湯漪丁佛言等五十餘人、皆極端反對、亦有南來之決心、目下在津同人、分三步計畫、第一步、使北京國會議員不足選舉總統人數、第二步、在南方開常會、第三步、在南方開憲法會議、至於議員南下之辦法、亦分三步、第一步、一星期內組織先遣隊一百五十人來滬、第二步、由京陸續到津者爲第二班、期在十日以內、第三步、京津辦事人員、偕同各議員一體來滬、此次國會反抗直系、較之民國六年護法之役事半功倍、其理由有五、一、土地較大、二、實力較充、三、經濟問題較容易解決、四、各派有協同動作之誠意、五、人材之多、倍於直系、有此五者、可以立於不敗之地云云、

▲全浙公會開會紀　全浙公會昨日下午舉行常會議決、㈠分電警告王家襄顧維鈞王寵惠沈瑞麟諸其脫離直派關係而赴日南下、㈡組織浙江旅滬公團聯合會、㈢對於本省國會議員來滬者由會中表示歡迎云、

▲各工團之通電　各工團以此次政變與工人之關係甚巨、茲又發出一電文云、(上略)近三五十年、尤以近十二年欵財虐民賣權辱國之事、罪爲北洋强盗軍閥一手造成、北洋强盗軍閥中直隸之罪惡、擢髮難數、今者北洋强盗軍閥主宰之僞政府、又因爭僞總統而互相所殺、此本强盗寓裡事、似可不必預聞、而其影響所及、能不殃及池魚耶、北洋强盗軍閥、所以猖獗橫行至於此極者、實由我等工人、對於國家對於一切事務、過於放棄權利不負責任之咎、即有戕害及於本身、起而反抗、亦多係一時衝動、事前既未預防、事後亦率過情遷、趙恒惕殘殺我工也、則只知反對趙恒惕焉、楊以德殘殺我工人也、則只知反對楊以德焉、吳佩孚蕭耀南殘殺我工也、則只知反對吳佩孚蕭耀南焉、換言之、即只知頭痛治頭、脚痛治脚、曾不思及有根本改造澈底剷除軍閥之必要、幾何不爲奴隸牛馬而長受踐踏蹂躪乎、工友乎、同胞乎、我等工人、不但應反對曹錕强奪總統、並應誓死不承認北洋强盗軍閥主宰下之僞政府、不但不承認北洋强盗軍閥之僞政府、並應自己趕快起來革命、至少要參加掌握政權方可、我全國同胞工友其有意乎、盍速起、全國工界救亡會全叩、

▲四公團覆川民自決會電　江西天津寧波三路商界聯合會、上海租界教育會、拒絕煙酒賭同志會、昨覆川民自決會電云、「馬電敬悉、諸君眼光遠大忠愛國家、無任欽佩、孫中山創造共和、維護法統、假合肥以衛共和、取消洪憲、打消復辟、歐戰加入戰團、而公功在國家、婦孺皆知、凡我民國國民、自應一致擁戴、今禍國巨蠹、曹錕吳佩孚馮玉祥等因覬覦大位、竟使國家陷於無政府地位、貴會主張正義、敦促合肥出山、負救國責任、聯絡南北將領、共挽危局、敝會極表同情、謹電覆聞、上海江西天津寧波三路商界聯合會、拒絕煙酒賭同志會、上海租界教育會叩梗」

▲皖公團今日開聯席會　安徽旅滬同鄉籌備處、廢督裁兵協會、民治協進會、皖民自治會、歙縣同鄉會、皖事改進會、徽甯同鄉會、勞工總會、新新社、青年學會、實業協進會等公團、昨爲北京政變、特發起聯席會議、定今日午後三時開會討論應付方法、茲將其通告各公團公函錄下、逕啓者、北京政變、旅滬安徽各團體、義難默視、現經公決、擬於陽歷六月念六日(即本星期二)午後三時、在枯嶺路十六號安徽旅滬同鄉會籌備處開聯席會議、務希貴會推舉代表一人至三人、列席爲荷、特此函達、即頌公綏、

▲賑員公會緊急會議　本埠賑員公會、鑒於時局日趨嚴重、召集緊急會議、昨日下午六時開會、主席楊會長報告開會宗旨、略謂邇來北庭變亂、變出非常、曹錕等包藏禍心、逼逐元首、政府中斷、已演成混沌世界、我人民若不急謀自衛、積極爲民治運動、恐外人藉口中國已無政府、實行其所謂共管計劃、我中國大好河山、神明帝胄、將同一惟萬刦不復之境、而爲高麗印度之續矣、日前總商會連日開會集議、討論應付方法、大概歸宗由各職業團體共同組織民治委員會、處理對內對外一切重大問題、本會已表示極端贊成、緣中華民國主權在民政府既已中斷、任何野心軍閥、皆無統治全國能力、祇有國民急起自謀、行使主人之職權、於勢於理、均極相宜、惟茲事體大、人才問題、亦關重要、蓋近來政客官僚、每多溷跡商界、隱圖乘機利用、不可不慎、本會宜推出代表數人、分投各方面接洽、爲積極之運動、一面按日出席總商會參與一切、乘機發表意見、以盡我國民之責任云云、全體贊成、群請會長相機辦理、議畢散會、

▲滬北五區商聯會之會議　滬北五區商聯會、於昨日八時開會、公推陳翊庭主席、對於時局問題、討論結果、分爲五項、(甲)請求各省撤回北京國會議員資格、(乙)否認現時北京一切命令及行爲、(丙)不得有黨系色彩、純依民意從事、(丁)現役武人、無當選總統資格、(戊)與各團體合力進行、並致函江西路商總聯會請召集各省代表來滬會議原函(從略)

▲金永炎昨日來滬　黎黃陂代表金永炎氏、由津南下、於昨晨抵滬、下榻法租界聖母院路某要人寓所、聞金此次來滬、除與旅滬護法議員接洽外、並擬十日間赴杭云、

▲外人之注意　北京政變、黃陂被迫出京、各團體紛紛表示態度、本埠英法租界當道、頗爲注意、聞現由總巡捕房特派偵探數名、輪流在南北兩車站探刺往來各要人行踪、以資研究時局云、

蘇社之省憲運動

蘇社理事會爲催制省憲致省議會函云、敬啓者、前日本社曾因社員提議制定省憲、函請貴會按照制定省憲規程迅速進行、並通函各縣法團徵求制憲意見、近得各縣法團來函、多以貴會議定有制憲規程、而事隔兩年、迄未實行、應由各法團自動以立省治基礎云云、現在貴會開議多日、而制憲委員尙未按照規程實行選舉、本社迭接社員函件、多以促成省憲爲言、此次開理事會僉以中央政局日非、不良軍閥恃其强力支配閣員、封持政柄而猶不足、乃復利用車夫流氓、驅逐元首、冀擾高位、推原其故、皆由省權未定、寄命中央省之人民、惟中央能生殺之、省之權利、惟中央能予奪之、集權愈重、爭權愈烈、而省之治亂、一任中央治亂爲轉移、今江蘇能尙偷安假息於政綱廢墜之時、未即受中央政爭之影響者、非吾人民自治之力、乃軍民兩長鎭攝之功、此係人治、而非法治、人治不可久恃、而中央政爭、開此惡例、禍亂相尋、必無紀極、欲計久遠、亟宜乘此人治之時機、而定法治之方策、舍制省憲、別無他途、而制憲程序、以依照貴會所定制憲規程進行爲較適、現當政潮鼎沸、臨要孔急之時、貴會諸君、當亦同感、擬請貴會照制憲規程、提前選舉起草委員、就期實行、以副衆望、不勝盼切、蘇社理事會啟、又致六十縣商會農會教育會函云、敬啓者、前以制定省憲事、函求各縣法團意見、先後接到覆函、多以省議會所定制憲規程、久不舉行、應由各公團自動、間有主張先促省議會舉行、如再延遲、即由各法團自動者、此次本社理事會常會、同人僉以中央政局如斯、從此恐無甯歲、若不急圖省治、必將無以自救、而應急之方、惟有先請省議會按照制憲規程、選舉起草委員、較爲便捷、已於本日函促議會、茲將原函附寄察閱、務祈貴會一致敦促、如經過省議會開會期間、仍不實行、再籌其他方法、是否有當、敬希卓裁、順頌籌祉、蘇社理事會啓、

孫陳復合之醞釀

孫陳復和之說、自北京政變後、甚囂塵上、茲悉此事、在滬從中斡旋者、爲章太炎、唐少川二人、章唐二人、前曾邀民黨在滬要人、聯銜致電中山、請其暫時停戰、容納陳等、一面則邀與陳炯明林虎黃大偉等接近之人、分頭接洽、現聞陳等直接間接、均已來電表示願和、至中山方面意見、據最近到滬之汪精衛氏所述、則此項運動、在粵亦已醞釀甚久、奔走其事者爲姚雨平、曾與汪氏及廖仲愷鄒魯等言及、在中山意見、本亦非必欲如何如何、但陳炯明今日、已受有北京官職接濟、與沈鴻英完全相同、蓋其與北洋軍閥、已發生關係、証諸以前之屢次言和、而有機即叛、自不得不鄭重考慮、故今日倘欲言和、則非陳炯明與吾人以事實之証明、決難置信所謂事實証明者、即須陳明白宣佈與北洋軍閥或曹吳脫離關係云云、現聞章唐諸人、前日二次致電中山、謂其切實聲明條件云、

議員北京現局談

▲反曹議員在二百人以上……承辦大典者意見不一致

昨有議員中重要分子、由京南下、據云、現在議員離京到津者、約有百人、決定出京、而爲經濟或其他事實障礙而未克成行者、有數十人、來往京津意存觀望者、亦數十人、約計不肯附和保方者、總在二百人以上、故保派欲强照選舉法定手續選舉、殊不易達到目的、保派於此點、亦已見到、日前已有暗中知照軍警不許議員一人出京之說、當其出京時、尙未實行此種情形、惟在態度較爲鮮明之議員寓宅、便衣警士之足跡、業較前爲密、至承辦大典之保派要人、對於國會之主張、頗不一致、王毓芝派主張極力疏通、吳毓麟主以威脅、以爲較痛快、且並可省費、高凌霨則以議員終屬難足法定人數、主張不要國會、逕從事實上做去、意見旣歧、故進行步驟、終歸陵亂、至保方財力、並不如宣傳之雄厚、已有不濟之勢、外省協欵、僅收到皖馬之二十萬、前雖向國內某政府銀行商籌四百萬某中美合辦銀行商借百萬、然至二處所付、尙不及百萬、而於上次兩院會合會業用去四十萬、對於情願效力之議員、即已覺難於酬應云云、

黔劉覆民治會電

劉顯世昨覆旅滬貴州民治同志會謝組助電云、上海貴州民治同志會謝組助君鑒、支電悉、民九以後、黔亂相循、凋敝餘生、倉皇呼籲、顯世重違民意、謬綰雙符、自顧衰庸、彌深憂懼、貴會鼓吹民治、愛國愛鄉、藏錫嘉言、敢不勖勉、時艱孔亟、來日大難、尙冀羣力、藉資後盾、全黔生靈、實利賴之、特電奉復、敬頌公安、劉顯世㭍印、

長沙案之近訊

▲日僑募欵匯漢

長沙日兵槍殺華人案、各界非常憤激、旅居該處之日僑、均紛紛避居各地、前曾由上海日僑婦人會發起募集欵項等、設法救濟、茲悉此項捐欵、業已募到一千六百四十五元、昨已由日總領事署驗收、匯交漢口日領代收、分發各避難人云、

皖人之拒土運動

安徽馬聯甲呂調元、授意種煙抽稅圖利一節、早經各報揭載、本埠潁州同鄉會、前曾派員調查確據、並探得實地照相多張、一併宣布、皖同鄉得悉此情、痛憤異常、業經集議多次、共商對付馬呂及實行拒毒辦法、僉謂應先組織團體、以利進行、故於昨日下午二時特假哈同路民厚里某號開旅滬皖民拒土會成立大會、除將會章通過外、當推定徐謙君爲理事長、張拱辰茅延禎等五人爲理事云、茲將該會通電照錄如左、(銜略)煙禁關係國際信約、安徽久稱嚴絕省分、此人所共知者也、不圖馬聯甲呂調元喪心病狂、狼狽爲奸、授意懇民廣種罌粟、因而抽收鏡相稅捐、以飽私槖、以資賄賂、醜聲昭傳、謂全省將收二百四十萬元之鉅、以四十萬供曹錕運動高選云云、迭經本省人士、及國際團體函電交馳、紛紛詰責、輒復飾詞狡賴、謂爲剷除淨盡、上海萬國拒土會爲明知其僞、因電北京政府請爲保護以便前往調查、乃復電諉稱土匪橫行、不允所請、該會旋商由旅滬潁州同鄉會、派人攝影作證、省內各公團行之者亦復不少、頃得回報、所過各處烟苗遍野、無不枝葉繁茂、顆實肥熟、遍阡掠陌、彌望無涯、雖官道兩旁、未嘗不如是也、(中略)務望八皖同胞及全國人士急起直追、聲罪致討、並使各國曉然非馬呂抽稅保障、則安徽煙禁斷不至於廢弛、我大多數人民早自堅決反對、不予姑容、否則有約各國起而督責、雖有百喙反難剖白、豈惟國體掃地、省格蕩然、誠恐毒卉從此蔓延、重爲人類之大害、旅滬皖民拒土會徐謙張拱辰茅延禎管少淸管朋呂陰甫等叩有、

商總聯會職員會

上海各路商界總聯合會、(美倫里)前晚(二十四)開職員會、到南京路、山東路、百老匯路、海寧路、四川路、文監師路、新開路、滬北六路、虹口六路西華德路、楊樹浦路、民國路、北海路、愛多亞路、南車站、貴家衖等十九路代表、俞希稷、陳百男、余仰聖、陸文中、俞銘巽、石蕙廷、陳國樑、舒廷建、樂樹滋等二十餘人、錢龍章主席、首由俞希稷等繼續報告接洽兩會合併情形、陳百男徐運新成變春潘冬林丁朝奎等、各有重要意見發表、主席以本星期三開臨時職員會、再行討論付表決、通過、次臨城救濟委員會會計、錢龍章報告捐欵收支賬略、全體通過、次公推陳百男丁朝奎兩君爲審查員、從事審查、再行公布、次潘冬林提議、本會應再致函田督軍帑辦鄭士琦及孫美瑤等、請其負責、限日一體設法釋出、衆贊成、當由文書科分別繕函郵寄、次朱保羅提議、該路錦昌鐵廠營造執照被工部局吊銷一案、謂該屋工作中止、已經一月、損失不貲、請本會設法援助、衆以此事、已由本會迭次致函華顧問、請向工部局交涉、該局迄未解決、現應再函許交涉員請其設法援助、末由主席報告各處來函畢、聚餐散會、

七年公債付息

上海縣知事公署、頃奉江蘇財政廳轉奉財政部通告文云、查本年六月三十日、爲七年六釐公債第十一號息票開始付息之期、所有付息辦法、均照歷屆成案、除分函中交兩銀行照辦外、特令該廳轉飭所屬、一體遵知等因、奉此、除分行外、合行令仰該知事布告週知云云、

築無線電台近訊

美國發德理無線電報公司、前與我國交通部訂立合同、承造無線電台、嗣因日商三井洋行迭次抗議、該公司特派代表沙佛氏、由美赴京、向部嚴重交涉、責令履行合同、業經我國閣議、允准美商在滬建築一吉羅瓦特之無綫電台、日商則仍與海軍部合造雙橋無線電台、以資解決、而美日雙方仍未滿意、現尙案懸未結、茲悉美代表沙佛氏、現因北京政變、部中負責無人、遂於上星期二、由京乘車來滬、探詢各方意見、開接洽結果、滬人士對於美商在滬承築極大之無線電台、俾與世界各國直接通電、傳遞商務消息、甚爲歡迎、深願早日建築、即日商方面、亦似有諒解之趨勢、緣我國通信權、迄一千九百三十年止、係大北大東兩公司所佔、如日商按照合同、將我國之無線電台承築竣工後、若欲開始通信、亦須與兩公司協定、勢難單獨進行、故態度已趨和緩、觀此則美商在滬建築大無線電台一事、不久即當從事進行云、

水線擔保借欵

▲東亞興業會社再函交部

東亞興業會社代表、前次函請交部、以烟滬水線及其附屬之權利、担保借欵等情、當經交部復函否認去後、現聞該會社以此項水綫、有設定擔保權之必要、茲又致交通部函云、烟台上海間敷設之水綫及其附屬之權利、有設定擔保權之必要、請再行審議確認提供該水綫及附屬之權利爲此項付欵之担保爲荷、

米船實行罷工

南市各米行雇用之裝米駁船、因毅仁穀公所自稱査米船稽查員李實生、串同李三山徐林壽等、至義順米行之任壽寶船上、以査斛米斛子大小爲由、向任勒索洋七十元不遂、並移印某董之卡片、將任拘送一區二分署、要求究辦、此事惹起各船戶反對、議決罷工裝米、故於昨日起、實行停止裝米、各米行見船戶實行罷裝、即於上午十時、開急緊會議、在豆市街萬興米行內、到者董事張樂君、米行公會會長朱子香、南幫公所董事嚴少泉、義順行經理胡伯康、及各行經理、當召發米駁船公所董事沈德生李意生到會、當由各董向沈德生稱、爾船戶被李等勒索、俟仁報公所派員査確、即送官嚴辦、惟罷工裝米、現值出貨不繼之時、有關滬上民食、囑轉知各船、即速照常裝米、必有圓滿辦法、沈謂船戶須先將李等三人送官懲辦、方願裝運、否則裝載他貨、繼由義順以經理胡伯康云、此事關係行家名譽之損害、請同業力爭、故昨日各米行因無船可裝、故未有市面、米店嘉穀堂同業、昨向行家辦米、以無船裝卸、深爲焦灼、恐船戶罷工延長日期、不但關於吾米店之營業、且有關全埠民食、而各行詢問原由、並請各行即速解決、閘北各船戶、得悉任壽寶被李三山敲詐、各船戶罷裝後、故下午亦開會集議、咸謂南北各有公所、惟南市同業、受人勒索停運米石、吾北市應得援助、一致進行、事爲北市公會會長龔貴三得悉、當向各船戶竭力安慰云、

日本小幡氏赴蘇

前中國公使小幡氏、因迎接前田利爲侯爵夫人遺骸來滬、已誌本報、茲據上海日報載、氏於昨晨(二十五日)七時、乘火車赴蘇、定於午後七時返滬云、

環遊之日人團

下月七日、由滬赴歐羅巴之日本郵船公司之香取丸、從上海出發之時、其船中有遊歷全世界一周之日本第三回寰遊各國團員、閱定有團員二十名、多爲日本之著名人物、若九州大學主教櫻井、朝鮮總督府大員石黑、北海道職官、木村、奥中、橫濱商等工學主教伊藤、商業界人、若江商之職員三浦氏土井之原易德等等、在七月五日到滬時、第一即考察上海市政商務情狀云、

靖江海關總辦

江海關監督姚煜、近委秘書沈其恩爲靖江海關總辦、沈君奉委後、已於昨日乘輪到差云、

童子軍會正義法庭開審紀

上海童子軍會、本年度舉行分團比賽事宜、該會統轄各團、間有未遵細則規程實行、總教練通告、亦有未盡服從之處、按照該會細則第十四章第七十六條之規定、組織正義法庭、經幹事部之決議、於前日(二十四)下午在會所開審、庭中懸國旗、審判長沈少山、陪審員沈叔逵楊聘漁、紀錄員陳廷楨、位於中央、左爲審判員嚴乾林士英超樂秀榮俞元爵之席、右爲檢察長沈同一之席、法警劉彭年張英毅鄭潤發儀伯三分佈四周庭外、左爲審判官預備室、右爲被告休息室、是日禁止旁聽、故集美學校顧教練等均被拒絕、鐘鳴三時開庭審判、先由檢察長申述起訴理由、申述畢、乃按照報到次序、逐一提訊、計出席者市北公學等十二團、缺席者約翰青年會等三團、受審者至庭時、先向國旗行禮、背誦願詞、繼有審判長詢問規律、遂復按次發問、審至六時、乃退庭休息、六時三十分重開庭判決、茲將判決各團原文摘錄如下、㊀市北公學教練顧名世聲稱童子軍及教練願加入比賽、實緣校長不允所請、致不能出席、(判決)將該教練顧名世供狀通知該校長、按照本會細則辦理、如再不服從本會命令、當請退會、㊁中國女子體育學校教練馮露雯聲稱、因校中預備遠東運動會、及學校運動會事、加諸教練員隊員均爲新招募者、致不能出席、(判決)理由充足、惟事前並未向會聲明、手續不完、嗣後由該教練員竭力整頓、聽候本會隨時派員考查、㊂乙種農校教練夏柏香稱比賽期間、校中農事方興、農事正忙、致不能出席、即事前曾托王君來會申明、(判決)嗣後在農事農事未忙之時、對於隊員須加意訓練、聽候本會派員隨時考察看、㊃中華職業學校代表鄭晉如聲稱、適值中華職業教育社年會、預備忙碌、即加入比賽、隊員甚少、且屬高級學生、籌備考試甚忙、本屆不加入、自覺不當、(判決)既自知理由欠足、嗣後當竭力整頓團務、聽候本會隨時派員考驗、㊄華童公學教練強永森聲稱比賽前一星期校中適值考試、加諸教練職務繁冗、致不能來函聲明、(判決)理由不甚充分、着該教練竭力整頓團務、俟本會隨時派員考驗、㊅二師附小教練石嘉雄聲稱檢查隊伍通告遲到、時間偪促、不能出隊(判決)檢閱日期早已通知、該教練不應疎忽、嗣後着教練竭力整頓團務、聽候本會隨時派員考查、㊆東吳二中教練陳秉剛聲稱、團體宜習、不過一月、且初級試驗不甚嚴格、比賽恐遭失敗、致碍團務進行、檢查隊伍日、因隊員既不加入比賽、故往女子體育學校服務、(判決)團體比賽爲檢查平時成績、並無若何競爭、該教練對於本身團體、不加整頓、而急於往外界服務、實屬不合、嗣後須整頓內部、聽候本會隨時派員考查、㊇滬北公學教練楊深希聲稱、担任教練純係義務、加諸職務繁冗、練習時間甚少、致不能出隊、(判決)該教練對於童子軍宗旨、既有誤解、並無暇時教練、請即解職、至該團評審暫行交會、嗣後有相當教練、再行發給可也、㊈業壽齋聲稱教練無人、隊員甚少、即練習時間、每週不過三十分、故不能出隊、(判決)既無相當教練、又少訓練時間、應即交還該團證書、俟有相當教練、再行續辦可也、㊉復旦中學教練宣剛聲稱、比賽時校中適值考期、(判決)該教練平時對於團務大事疎忽、嗣後當竭力整頓、聽候本會隨時派員考驗、㊉㊀浦東附屬教練程吉安聲稱在比賽期內、校中適值立校紀念日、致不能出席、且校長不贊成加入比賽、(判決)與市北公學同、㊉㊁呂也中學教練朱諧律聲稱、校中組織之童子軍、因求形式整齊起見、比賽期內、適值基督教佈道大會、致難出席、且教練員事冗、實難兼顧、(判決)該校爲利用童子軍服裝起見、而組織與童子軍宗旨完全不合、嗣後應將童子軍功課多加練習、以符童子軍之本旨、㊉㊂約翰青年會秩序、(判決)試用教練謝治卿、應予停職、其職務暫由試用副教練兼任、以觀後效、㊉㊃市民公學缺席、(判決)既不遵照本會細則、本日開庭、又未到滬、毫無服從精神、教練凌霄着即解職、並交還證書、團體證書、亦令交還、俟該團請有相當教練、再行發給、㊉㊄縣立第一高小缺席、(判決)既不遵行本會細則、本日開審又未到庭、毫無服從精神、應即將該團教練蔣永相及該團証書一並收回、俟有相當教練、團體證書、再行給發、判決後已八時云、

請阻俄難民登岸

日昨探聞有俄民七百餘人、乘俄船衛德拉多號(譯音)開往海州、取道上海、經江蘇特派交涉公署偵悉、以俄難民來滬太多、無法安置、即函請稅務司設法阻止登岸、並由陳科長世光於昨晨乘永績兵艦赴吳淞口、從事調查一切云、

交署之歡迎宴

今日 ▲歡迎雷上將…及麥爵使

淞滬何護軍使及江蘇許特派交涉使定二十六日(今日)下午一點鐘在江蘇交涉公署宴請英國雷上將及駐京公使麥爵使、藉表歡迎、以敦睦誼云、

海員工會之函文

◎致各輪船公司…爲代雇海員事

海員工會上海支部、茲因各輪船公司雇用海員要皆雇自以包攬代雇海員爲業之店戶、致應雇者受其層層剝削、痛苦不堪、用特致函各輪船公司、請其嗣後雇用海員、一洗舊習、改向該會雇用、俾各海員得直接應雇、且如此辦法、勞資兩方面皆有裨益、原函如下、(上略)我海員同人關於生活事項之至痛苦者、莫如各埠之各輪船公司需用海員、類多雇自包攬代僱海員之店戶(即SHIpmasTER)函致應僱之海員受其層層剝削、呼籲無門、其於此向未作劇對之反響、祗以苦無一海員公共機關、所能代表直接應僱於公司、故雖深致憤慨、亦祗有徒喚奈何而已、敝會成立已兩年於茲矣、其經過事蹟、想荷亮察、若以地位而論、豈惟足以代表海員接洽應僱事宜、實事關海員之一切切身問題、皆負有維護扶持之職責、倘蒙公等俯念勞工之痛苦、並覺及勞資有協作之必要、而能今後需用海員一洗舊習、均託由敝總會或敝總會之各埠支部代行招致、俾我海員一致達到直接應僱之目的、而我海員感荷美意、敢不努力工作、藉答厚惠、具見直接應僱、固屬海員之幸、亦爲公司之幸、誠能實現其事、是真勞資間之佳象也、抑更有進者、包僱海員爲業者之招致海員、既完全爲營業性質、則其不能以純粹及技能之高下而爲招致之標準、其或以來自鄉間之從未充當海員者、濫竽充數、亦不之恤、此皆爲不可免之事實、然則各公司僱用海員之假手於包僱海員爲業者、詎有裨益於公司哉、敝會既爲海員公共機關、對於上揭弊病、惡之至深、當然無發生之可能、此堪自信、更可公等所共信者、再敝支部現已訂定各航線海員工價表、凡在敝支部僱用海員、皆有一定之工價、且所訂價目乃至公允之價格、切盼鼎力提携、而使我海員得直接應僱於各大公司、斯大幸矣、中華海員工業聯合總會上海支部謹啓、十二、六、二五、

國民黨第四分部成立

中國國民黨、自本年一月改組以來、黨務日見刷新、全國各界入黨者異常踴躍、內中尤以知識階級加入者爲最多、上海一隅除已設立第一第二第三各分部、頃又委任曾貫吾君爲第四分部籌備主任、籌于第四分部之黨員、爲南方大學及其他三四校之學生、其職員亦已舉定、曾惟爲該分部部長、黃俊羅桓石順鄭選少繁諸君爲總務黨務宣傳會計各科主任、趙鐵坤羅立羨鄭憾生郭機劉闓海劉光書程式七八爲評議員云、

路局紀聞

▲兩洋行索欵孔急 滬寧路局應付上海怡和滙豐十一年分餘利、延未支付、由中英公司向交部交涉、該公司梅爾思、馬日致上海怡和滙豐洋文電一件、茲探得其電內原文譯錄如下、昨晤交通部吳總長、設滬寧路十一年分餘利事、吳語余云、滬寧路局有支付銀公司應攤十一年份餘利全權等語、局長既有全權支付、應即向該局長索欵、如何結果、迅即電復、并聞交通部養日接滬甯任局長來電謂匯豐怡和索欵甚急、應如何辦理之處、請迅賜電示祇遵云、

▲寧車遲到之原因 滬寧路前日由寧開滬二十六號夜快車、行駛呂城車站、該車龍頭上機器忽然損壞、司機人當即停車、至站報請站長電至常州站、速撥車頭前來拖帶來滬、迨等車至北站時、已八點四十餘分鐘、按照規定時刻、已後一點五十餘分鐘、

海軍總教練開釋

海軍總司令杜錫珪、以南京海軍魚雷總教練官林獻炘、於日前來滬時、曾參預滬海軍方面與俄人訂購軍火一事、犯有通敵嫌疑、於林返寧後、將林逮捕拘禁等情、已誌前報、茲聞此事業經南京海軍魚雷學校校長鄭綸、暨全體教練官、聯名具呈總司令署、爲之洗刷、杜總司令姑念林獻炘向來忠誠、尚非甘心通敵、准予將林交保釋出矣、

陳寶芝被人謀斃

鹽城人陳正都、家居胡家木橋附近、其子陳寶芝今年二十三歲、仍爲小本苦度、詎於本月初三日、有楊小四子並戚二小慶子三丫頭等多人、向寶芝借錢、不遂、頗懷怨恨、至初六日晚十時許、陳寶芝早經安睡、突由楊小四子等、將寶芝呼喚出外、即一去不回、陳正都合家大駭、連日四出偵查、杳無影蹤、復往找楊小四子等、均避匿無踪、前日正都尋至南市、適救生局巡船在浦江中撈獲浮屍一具、帶至該局門前浦灘、經正都往認該屍、確爲伊子之屍體、乃撫屍大慟、立投地檢廳報請相驗、車檢察長據稟後、委派許檢察官毛芝、周身並無別故、委係落浦溺斃、塡明屍格、飭屍父陳正都自行棺殮候示、昨晨陳正都將楊小四子之妻楊王氏、扭入閘北警署、當因訊得案關人命、且法庭有案、立命備文將楊王氏派警押送地檢廳訊辦、下午許檢察官提案預審、陳正都偕妻陳郭氏投案、伸訴前情、請求傷提在逃各人到案究懲等語、質之楊王氏供稱、不知丈夫因何走出、小婦人實不知悉、求察、問官得供、判楊王氏收押、陳正都夫婦斥退候究、

第一次審閱影片

▲映演滑稽片三種

江蘇省教育會於前日(二十四)爲第一次審閱影片之期、地址在職工教育館、明星公司任矜蘋君報告、略云本公司爲影片商、在選材之時、當然以營業爲主觀、至編製之時、乃注意及於社會、故吾人於取得合於能發展營業之材料後、即盡使各幕編撰、包含改良社會之意思、今日所映爲滑稽片、滑稽片重於理性、除所演各片是否具有使人歡樂之本能、則極願得諸君教益云云、次即放映頑童、滑稽大王游華記、及勞工之愛情三種、合計七大本、並定七月一日、爲第二次審閱期、地址仍在職工教育館云、

教育局長之赴寧

上海勸學所所長李宗鄴、前由教育廳長改委教育局長後、已將內部漸次改組、業於昨日(二十五日)搭寧車晉省、謁見教育廳蔣廳長、有所商榷、並聞七月一號、即將勸學所名義撤銷、實行啓用教育局鈐記云、

被控開始審理

英商祥泰洋行、在英按察司署、控訴怡和洋行不還洋九萬八千一百五十八元六角五分一案、今晨由英按察司喬納爵士開始審理、

盜匪引渡警廳

日本領事、昨日上午因須研究搶劫英界吳雲銀樓等案內之盜犯、業欲詳細訊明、警察廳偵探當時緝獲情形、曾經函由徐警廳長飭探屆期前往候示等情、已誌昨報、昨日上午十時、警廳偵緝隊長、帶同偵探朱仁泉戎仁生王愼卿陳幹泉、往日本領事公署候示、當由該領事升座法庭、命提盜犯陳玉奎即王玉生高裕坤王月生等三犯、訊據承認確從巳經之高麗人三名糾合傾往慶雲銀樓搶劫、並由該韓人借給手槍、得贓後、亦歸該韓人等派分物件、該韓人每人須得二份、我等僅得一份、惟手槍子彈迫至用畢、仍須歸還渠等、追案手槍五桿、係由該韓人等資給等語、繼即飭提韓人韓泰義卜道吉二犯到案、訊據供認結合陳玉奎等搶劫得贓後分不諱、並又命傳警廳偵探朱仁泉等詰問當時如何緝獲人犯、及起獲手槍各情、當由該探等將獲案情形、詳細陳述、日領事得供後、以韓人韓泰義等三犯、既經供証屬實、應照本國法律、從嚴懲辦、除押候另行辦理外、所有盜犯陳玉奎三盜、即交警廳郁隊長帶回、依按中國法律擬辦、手槍五桿、亦交警廳携回、以憑併解軍署核明訊辦云、

嚴禁掘墓之布告

上海縣知事公署昨發布告云、爲出示嚴禁事、案據三林鄉圖董任孫德等呈稱、竊掩埋胔、仁恩溥及、毀坟掘墓、法律難容、我中國改專制爲共和、凡新舊坟墓、悉令保存、民皆感激、乃近來有等江北流氓、在松江縣及本邑西南鄉一帶、販拆古墓、販賣礦磚、並利其棺中財物、故視拆坟爲奇貨、若輩見有遺骨、每傾棄河中、實在慘無人道、田主貪圖小利、任其發掘、此風一啓、日盛一日、不特古墓時有所聞、即新坟之被毀者、亦時有所聞、我浦東各鄉、幸南省長及鈞署、叠頒示禁、賴以保全、不意此等流氓、年來延至南邑各鄉、肆意拆掘、惡氛漸及、夫創辦實業、擴充道路、坟墓阻礙、給價遷讓、自主之寬地改葬、此固事理之常、與發掘不同、今若輩圖利料拆、橫行無忌、公民等目擊心傷、不求嚴禁、恐不轉瞬間、禍將延及、爲故懇情請求縣長、俯念惡氛日迫、准予出示嚴禁、並飭警隨時稽察、見有無關實業路政等事、而不奉拆掘者、即送鈞署移歸檢廳、按律重懲、田主知情、一併嚴究、俾知戒懼、而絕惡風、澤及枯骨、頂祝上呈等情、據此、查毀掘坟墓、最爲惡習、節經示禁在案、據呈前情、除批示並令警區查察送究外、合行出示嚴禁、爲此示仰諸色人等、一體遵照、如再有貪利私掘坟墓、一經查獲、定即從嚴究辦、知情容隱、併重嚴懲、其各凜遵、特此布告、

取締黃包車消息

英法兩工部局、前因取締界內行駛之黃包車、及畫一車機關、互徵意見、茲悉公共工部局提議、此後黃包車領照行駛、每輛存保証金五元、以期逐漸減少車額一案、已徵得法公董局同意、至取締車主任意勒索、訂定車輛附件價目一節、因法公董局不允贊同、決定刪除、此案現正由公共工部局草擬新式車圖、一俟擬定、再行公決施行云、

龍巖汀州包裹停寄

上海郵務管理局長希樂思昨發第五八四號通告云、爲通告事、凡寄往福建龍巖汀州、及該處附近各處之包裹、現在暫停收寄此告、

學校消息

▲同文書院 東亞同文書院、於前日(二十四日)午前十一時、在該校講堂、舉行第二十次畢業式、畢業生共一百二十三名、來賓自船津總領事始、有副領事清水氏、局務官橫竹氏、市會議員櫻木氏、辯護士菊池氏、及佐原篤介氏等約五十人、且皆爲該校出身之人、尤足記焉、中國來賓、有江蘇交涉員許君、上海縣知事沈君、護軍使署副官孫占元君、南洋大學校長陳杜衡君、海軍少將鄭耀恭君諸人、頗極一時之盛、至十二時後、式畢、遂導來賓入別室會餐而散、

▲復旦大學 昨日復旦大學同學會、假座徐氏南園、開本年常會、並歡[illegible]新同學余愉、陳鈿、爲煥然、湯[illegible]、到者[illegible]、席一時攝影、二時入席叙餐、席間由離理事主席、鄧仲輝報告會務、次更選理事、當選者鄧仲輝、張季屏、畢靜謙、于右任、郭任遠、陸達權、錢新之、及次多數周越然、次提議事件㊀母校二十週紀念祝典、應預爲籌備、㊁敦促母校校長、於心理學系、增加設備、㊂定期於本月三十日下午二時、在江灣母校、歡迎本屆畢業新同學、以上各案、均經全體通過、四時散會、

▲專科師範 黃家闕路上海專科師範學校、定陽歷本月二十八二十九兩日、借中華路小南門北首華學會大禮堂開第三次成績展覽會、陳列該校學生一年來之圖畫手工成績、總數千件、屆時歡迎大衆[illegible]觀、無須入場券、

▲神州女學 北四川路神州女校、文科畢業考試、現已舉行中、不日畢業、該校定七月一號放暑假、該校昨開教務會議、議決案如下、㊀將文科改爲專修科或補習科、㊁擬辦高級中學科、專科之名稱尚未確定、

洋布聯會改選職員

本埠洋布业聯合會、內部職員、兩年一選、並定陰曆五月十三日爲改選之期、已經滿期、昨日發出通告及選舉票致各會員、定今日開選舉大會、並舉行聚餐、

美副領銷假陪審

駐滬美副領事、兼公共公廨陪審官雅克博氏、前因請假回國、茲已假滿、業於前日乘郵船來滬、向美總領事銷假、自昨日起、仍至公廨照常陪審云、

高廳請提盜案證人

蘇省高等審判廳、昨日致函駐滬水警第三隊、略謂案准同級檢察廳函送孫金榮等、因強盜罪、不服上海地方審判廳判決、提起上訴一案、查本案內應訊證人顧愼道吳福全二名、係金山縣人、曾充當該隊水警、相應函請貴隊查明其原住地址、函復過廳、以憑傳訊云云、

海門盜匪准予引渡

持械糾黨夥刧海門東七區金鳳華家財物之盜匪朱華郎、被海門縣公署偵探緝獲、解縣研訊、供出同黨崇明人陳漢高、分贓逃匿上海租界、業經該縣知事備文、派探帶同獲犯朱華郎來滬、會同該管捕房包探前往按址將陳漢高緝獲、拘入捕房、昨晨解送公堂、即據中西包探投案稟明前情、次由來警投遞公文、懇請將被告引渡歸案訊辦等詞、繼據朱華郎投案、證明夥刦海門東七區金鳳華家財物、是日同黨共有念三人、對於被告陳漢高亦在場分刦、詰之陳漢高供詞推諉、經中西讞員商議英威副領事、以案經預審明白、判將陳漢高准交來探帶去、歸案訊辦、

踢孕婦落下胎胞

鹽城婦人吳姜氏、昨午偕人舁至地檢廳稟稱、家住閘北姚家石橋、茲因向錢文炳之妻索取欠欵無着、反遭錢文炳糾合伊弟文瀾、並錢三錢四以及錢父錢大豐等兇毆、奈氏現已懷孕四月、竟遭踢傷肚腹、將胎胞打下受傷、當由巡警到來、拘獲行兇之錢文瀾錢三錢四等三人、現押四區警署、[illegible]氏傷勢過重、論着先行來廳請驗、當經檢察官批案驗訊一過、着發送新普育醫治、一俟該警區將錢文瀾等送案訊核、

公共公廨訊案彙誌

早堂第四公堂、由俞襄讞與美雅副領事會訊、㊀中華商立保險公司請求破產案、各保戶之代表楊國福等律師、請登報傳達該公司股東及經理到案訊究、堂諭准由本廨理賬員將程瀚賓及各股東等姓名、登報傳達、於十四天到案、否則缺席判決、㊁孫明發延海恩克律師控沈小龍[illegible]洋案、堂諭被告請求[illegible]、再寬限十四天、遵照原判履行、㊂顧竹軒控俞人金少山違背合同、請追損失案、堂諭限被告於七天內、遵判履行、否則傳被告並傳保人到案訊問、晚堂第二公堂、由俞襄讞與美雅副領事會訊、㊀新業公司爲新世界請求理賠案、堂諭候高仲良報告瑞記等五戶住址、補傳到案、再核、

來函

敬啓者、昨日貴報本埠新聞欄內載各會區開聯會聯席會議時、鄙人報告赴總商會大會旁聽情形、內有對四項組織民治委員會名稱上似欠斟酌等語、殊非事實、鄙人於前日開會時並未發表此言、有關會紀錄可查、務請更正、以免誤會、此請撰安 林良[illegible]啓 六月二十五日

時評

縣商會會員大會

（青）

自總商會召集全體會員大會。議決聽付時局四案後。今縣商會復繼總商會之後。而有會員大會之召集。其議決案如否認非法攝政等三案。可謂完全與總商會所議決者相同。惟第四案徵集全國各法定團體主張國民制憲。與總商會所議組織民治委員會微有不同耳。觀此兩案不同之點。乃得下列之比較。一、民治委員會名似太寬廓而難於進行。國民制憲則較切近而易於著手。二、民治委員會之組織既限於一地一會。則其力量尚嫌薄弱。且略涉偏險。國民制憲既合全國而言。則力量自厚。且甚公允。三、年來國是蜩螗。每況愈下。雖曰由於政府之不良。軍閥之專橫。而根本大法之未成立。實亦一大原因。苟能集全國優秀分子之心思才力。完成憲法。餘事俱不難迎刃而解矣。國民制憲。固爲當今切要之圖。然而手續繁瑣。召集遴選在在需時。決非咄嗟可辦。設彼竊國之徒。竟乘是時而有脅迫國會之舉。其將奈之何哉。觀於曹氏於逼宮奪印之後。而猶徘徊審顧趑趄不前者。則其有待於議會之選舉也可知。故爲急則治標計。惟有迅促議員出京以拆其大選之台。夫如是非特國民制憲可以從容爲之。即民治委員會亦可進行無阻矣。否則若舍近而圖遠。必不免噬臍之悔也。

徵求塡字獲獎人姓名住址一覽表

第一獎一名得洋一百元			
金澤忠	學生	吳淞砲台灣同濟大學	
第二獎一名得洋五十元			
魏璲	學生	北京北京大學	
第三獎一名得洋念五元			
劉滋圃	家居	河南彰德東大街三道街口路北劉宅	
第四獎七名各得洋五元			
朱章淦	學生	上海徐家滙南洋大學	
錢紹啓	教員	宜興楊巷鎮第八高小	
吳葆華	女教員	無錫寺後門綵綢公司內	
一鶴君	學界	如臯北門丁家巷趙軼塵轉	
盛景梁	紗商	上海黃浦灘七號三新公司	
袁達清	敎員	蘇州東吳大學	
華蔭階	商界	無錫中市橋巷錢宅轉	

高世澤啓

徵求塡字揭曉業已多日除頭獎已由金澤忠君具領及第四獎已有數人具領外(收據即日製版刊布)二三獎及第四獎數人均未來信領取現在第二次徵求又須開始所有未領獎金者請速來函具領並希閱報諸君逐日留意此處廣告地位爲盼

高世澤啓

天蟾舞台

天蟾舞台五月十三夜戲（價目）

馬崑山　焦寶奎　李雲峯　陸紅冰　陳永奎　宋玉珊　孟鴻茂　劉榮昇　劉慧琴　芙蓉草

常春恒　劉筱衡

溫小培　筱楊猴　劉榮萱　彭春珊　何英奎　馬義蘭　郭小福　李祥雲　張慶龍　廖連卿

臺 重演佛學好戲全部梁武帝 壽

新舞台

新舞台五月十三夜戲（價目）一等二角　頭等四角　特別特廂八角　花廳一元

劉　李倪趙劉　周　曹　趙　鍾許　夏　倪夏趙周夏　趙　汪夏邱查

漢臣祥金君振鳳　文　甫君玉鳳奎　月潤　金月文鳳月　君玉　優月治天

南林利甫廷趙文　臣連　君林官　利華連文珊　游潤雲影

天門　收　關　勝蕩湖船◎白門樓◎斬顏良柳　依　蘭　艾

大舞臺

大舞臺五月十三夜戲　准演新排宋朝歷史幻術機關佈景新戲（價目注意）特廂一元　特等八角　二等五角　三層三角　包廂三角

唐秀蓮　張春海　李勝奎　孫慶芬　孫少堂　張桂芬　郭春華　金碧艷　毛韻珂　小達子　高慶奎　賈璧雲　趙如泉　姚俊卿　李瑞亭　陳月樓　陳嘉璘　殷春虎　于振廷　王佳楣

◀六本狸貓換太子▶

亦舞臺

三馬路大新街　亦舞臺五月十三夜戲（價目）（注意）特別官廳八角　特別包廂八角　頭等正廳四角　二等正廳二角　中央電話一千六百六十四號

少王芳閻張王諸張馬　譚富英高三馮子和張劉

李仙海德俊少茹香　李王馬秋麻　周潘　月振

琴山　雲女　國斌春樵　四立　連浦小龍　子春棠海秋福全　亭庭

秋（胡戲）妻惡虎村起解冀州城頭林宴薄漢命

春華舞臺

北市開封路口　春華舞臺五月十三夜戲　價目　注意

特煩全班文武藝員准演

後部日月雌雄盃

潘葛　梅妃　門智

丹桂第一台

丹桂第一台五月十三夜戲價目　注意特別包廂七角　頭等正廳五角　上層包廂三角　二等正廳三角　三等統售二角

二本　呼延慶出世

共舞台

法界共舞台男女合演五月十三夜戲價目　注意

七時登場

詹潤泉　小禿扁　林樹勛　馬春甫　王文祥　苗勝春　張蒹芬　竹翠茹　小孟七　張德祿　粉菊花　王克琴　金少梅　李秀英　林樹森　曹寶義　李桂芳　陳彩霞　高玉仙　許鴻蘭　劉松亭　王榮森　薛銀麟　呂月來　小琴仙

〇二本看牛郎朱洪武出世〇

客票暫停

大世界乾坤大劇場

大世界乾坤大劇場　禮拜二　五月十三日夜戲　價目注意

全體合演

十三本　七劍十三俠

小世界

中國模範游藝場　小世界　在上海新北門內

門券每位小洋一角　北電話中央四四六九　南電話一千三百十七號　北來車輛直達門口免查照會

屋頂花園　俞派武生　盖春來　（第一層）鐵公鷄三本　劉禹臣　盖月樵　黃艷萍　沈少亭　土地捉妖　鐵公鷄　薄情郎　新冊子　邱李劉小　五台山　有異有假相映成趣海上勝景誰能與比

屋頂影戲　（第三層）戲法雜耍場　周杏泉　田永奎　（第二層四明文戲）小金蘭　沈美玉　小桂寶　沈春林　小阿生　全班藝員　王玉林　李寶廷　化妝雙簧　偵探長片　日投河　夜龍舟會

▲改良申曲花月場　邵文濱　沈桂林　英化妝演唱　日五六本寶妹成親　夜念五六本雙珠鳳

▲灘簧魔術場　張素蘭　葉月笙　蘇灘男女　胡壽慶　歐美魔術

▲第三層女子文明戲　華社　三層影戲　日演三四本泰雪梅　夜演後本雙珠鳳　三十二本

▲第四層男子文明戲　陶社文明新戲　日文必正賣身　夜仙人跳

▲常州古曲　常州遠鏡班　全體社員　日演雙望郎　夜演念三四本白蛇傳　在七樓　江天一覽　眼底無餘

▲說書蘇灘　吳小松　吳小石　王再亮　姜鳳笙　馮子美　也是娥　描金鳳　白蛇傳　精忠說岳　鐵公雞　果報　文明台　筱桂笙　蘇灘　詳細鐘點請閱張丹斧姚民哀編輯的世界小報

新世界

義記　新世界

招登廣告　本世界交通便利游客衆多廣告收效之宏非他處所能及如荷賜登請向廣告部接洽

跑馬廳泥城橋南北兩部地道交通　門票小洋二角電梯小洋三角西菜部大洋一元門票在內

▲南北自由廳羣芳游藝大會　京韻大鼓小黑姑娘　京韻大鼓于佩雲　大戲迷李品一　女子京韻吳玉奎　大梨花晚香玉　雙簧姑娘　特別技人人笑　幻術邱寶　口技　南方戲沈易　京韻大鼓王雙鳳　拉戲

▲北部自由廳樓上新自由廳　日張古董借妻　夜三縣並審

表演古彩　今歡悲　中西幻術　巧耍花罎　達德社　吳夢笑　果品連珠元如

▲北部第一劇場　日私火　夜二生浣衫子

雅集

滑稽最新笑片　探險偵探長片　尸捕盜記　本共卅三本卅二卅一十六本

▲北部三層　改良申曲　王小施亭　日夜　搞菜心　陶桶貞

▲南部二層　四明文戲　小文斌　康集昌　西魔術　日演夜演　永林燒香　蕩湖船

▲南部樓下第四劇場　女子蘇灘　日唱夜唱　別呆中　跑冰場　借茶飯　記

古裝蘇灘　費西冷　無錫班　李廷秀　劉召庭　日夜　琵琶記

大京班　▲南部三層　何學明　張鑫儒　請宋金台　黃家坡　美蓉花　趙月樓　天寶樓

說書名家　石秀　金槍傳　彈詞名家　小白蛇傳　雙珠球　說書名家　黃兆麟　三國志　▲南部三層樓平台　鄭德順　屈成章　武術會　少林皮帶　紅飛神　子久

◎財神大會今日舉行了　日夜二次出　本世界北部財神的靈應有口皆碑現因各界來函要求定於

五月初九日

起宴待財神賽會兩星期日夜在北部游行最特色的財神大會以娛游客如舊有各式儀仗中西音樂隊陰皂隸特別大鑼仙女騎驢和合二仙三星八仙臂鑼臂香聚寶盆奇人吃火蚌殼精龍舟抬閣高蹺數十人扮演各戲並加鈔票燈金錢燈五彩大龍燈及大車上扎全本狸貓換太子栩栩欲活而尤特色者如達社藝員扮演張欣生受刑王小新與胡國珍扮蕩湖船哲西冷扮解糧官吃夜壺水的劉瞽老爺所扮各戲均係著名拿手莫不令人發笑外加價值數萬之白玉茶箱一副尙有各種燈彩五光十色燦爛奪目一俟籌備完善即行迎賽屆時務請各界早臨欣賞以廣眼界是幸

天韻樓 安花園

天韻樓　安花園

本樓特時海上〇高冠各游戲場〇故每入夏令〇清風明月〇獨擅幽勝〇茲爲滿足游客娛樂起見〇除各種高雅游藝應有盡有外〇特加聘海上從未到過之

男女藝術　大力團大獻技藝　〇該團內有女大力士數人　〇所演如空中飛人大三上吊等〇　另有奇異矮人加入奏技均爲吾人見所未見〇聞所未聞者〇諸君欲飽其風暢懷〇需充眼界乎〇務請早時光臨爲幸〇

上海大戲院

上海唯一之影戲院　上海大戲院　北四川路虬江路口

（價目）日戲價目　包廂一元　樓廳六角　正廳四角　二廳二角　夜戲價目　包廂一元五角　樓廳一元　正廳六角　二廳三角

▲今天日夜開演　日戲五點半鐘起　夜戲九點一刻起

全球著名愛情諷世佳片　七大本

House Peters in "Rich Men's Wives"

富人之妻（片中有新加華文說明）

新聞一本　滑稽二本

富人之妻、是孔雀公司運滬名劇之一〇中有華文說明、詞簡意明、一目瞭然、插寫美國富家婦女、揮霍豪放之情形、視交際酬酢、爲正當之生活、以戀愛離婚、爲最後之結果、夜闌未眠、日午不起、家政委於婢媼、子女託詞保姆、人格墜落無餘〇道德掃地已盡、如此結構、不啻爲社會痛下針砭、著譏若諷、似嘲似笑、一聲三歎、堪稱絕倡、

愛普廬活動影戲院

愛普廬活動影戲院　APOLLO THEATRE　北四川路五十二號　即海甯路北首

▲今晚九點一刻開演　價目樓上七角　樓下一元二角

第一幕　英國新聞紙一本

第二幕　著名女伶佩雪巴烈司女士演　Lifks Twist　生命關　六大本

本劇佩雪女士先飾爲一貧家女與一家貧鉅萬宅第連雲之富家子兩相戀愛既又飾爲富家女舉止華貴體憐身分盡掃貧女相實爲雖能可貴後襲遺產與富家子訂婚

第三幕　俄國著名歌師司達司夫人唱　Russian Folk-Sonp　俄國國民歌

第四幕　萬國新聞片　第五幕　最新滑稽片　一五二本

法國大影戲院

在法界三洋涇橋南　法國大影戲院

今天夜戲　武術偵探長片　弱女復仇　第十三十四十五集六大本大圖　最新笑片二大本

禮拜三日日戲　英國武術最新長片　倫敦大秘密　第一二集四大本　最新笑片四大本

首歌舞台原址　本院新裝電氣風扇以消暑氣　各界注意

新愛倫影戲院

美租界海甯路十二號　新愛倫影戲院　中市愛倫舊址

今天夜戲開演　二部長片共計十大本　提早六時半開

驚險探險長片　神女奇緣　第七八集四大本

武術偵探長片　遺產毒　第十一十二集八大本

最新笑片二大本

禮拜三日日戲　著名神勇武術長片　獅聲怪影　第十三十四集四大本　最新笑片

預告　本院於禮拜四夜接演上海從未演過　破天荒武術大長片　英雄報仇　第五六集　四大本

價目照常　並不增加

時和

河南路拋球場一百念一號

只此一家　並無分出

時　和

洋裝金銀首飾老號

本號創設多年　祇此一家別無分店並無支派亦在外向人兜售等事

自作白金製　所售飾品翡翠珠石鑽鑲金銀首飾一切物品久蒙各界贊許

不欺老幼

上海河南路拋球場時和洋裝首飾老號主人謹啓

滬杭甬路滬杭段行車時刻表

（上行）

站	車次1	車次2	車次3	車次4	車次5	車次6
上海北站	▲上八•正（特別快車開）	上九•正（慢車開）	下一•二〇（快車開）	▲下三•四五（滬禾區間車開）	▲下七•一五（夜快車開）	
上海南站	上八•〇五（特別快車開）	上九•〇五（慢車開）	下一•二五（快車開）	下三•四五（滬禾區間車開）	下七•二〇（夜快車開）	
松江	上九•一四（特別快車開）	上一〇•五〇（慢車開）	下二•四六（快車開）	下五•四二（滬禾區間車開）	下八•二九（夜快車開）	
嘉善	上一〇•〇一（特別快車開）	上一一•五七（慢車開）	下三•四三（快車開）	下六•四七（滬禾區間車開）	下九•一六（夜快車開）	
嘉興	上七•二五（禾閘區間車開）	上一〇•三一（特別快車開）	上一二•四〇（慢車開）	下四•一六（快車開）	下七•一五（滬禾區間車到）	下九•四六（夜快車開）
硤石	上八•一九（禾閘區間車開）	上一一•〇二（特別快車開）	下一•三二（慢車開）	下四•五六（快車開）	下一〇•一七（夜快車開）	
長安	上九•二五（禾閘區間車開）	上一一•三六（特別快車開）	下二•二三（慢車開）	下五•四〇（快車開）	下一〇•五一（夜快車開）	
杭州	上一一•正（禾閘區間車開）	下一二•三〇（特別快車開）	下四•正（慢車開）	下六•五〇（快車開）	下一一•四五（夜快車開）	
閘口	上一一•二五（禾閘區間車到）	下一二•四五（特別快車到）	下四•三〇（慢車到）	下七•一〇（快車到）	下一二•正（夜快車到）	

（下行）

站	車次1	車次2	車次3	車次4	車次5	車次6
閘口	▲上七•一五（特別快車開）	上八•四〇（慢車開）	下一•二〇（快車開）	下三•三五（閘禾區間車開）	△下六•正（夜快車開）	
杭州	上七•四〇（特別快車開）	上九•一五（慢車開）	下一•五〇（快車開）	下四•一〇（閘禾區間車開）	下六•二五（夜快車開）	
長安	上八•二九（特別快車開）	上一〇•四五（慢車開）	下三•正（快車開）	下五•四五（閘禾區間車開）	下七•一四（夜快車開）	
硤石	上九•正（特別快車開）	上一一•五三（慢車開）	下三•三七（快車開）	下六•四五（閘禾區間車開）	下七•四五（夜快車開）	
嘉興	上七•三〇（禾滬區間車開）	上九•三九（特別快車開）	下一二•五〇（慢車開）	下四•二四（快車開）	下七•三〇（閘禾區間車到）	下八•二四（夜快車開）
嘉善	▲上八•〇二（禾滬區間車開）	上一〇•〇二（特別快車開）	下一•二六（慢車開）	下四•五二（快車開）	下八•四六（夜快車開）	
松江	上九•一五（禾滬區間車開）	上一〇•五二（特別快車開）	下二•四二（慢車開）	下五•四九（快車開）	下九•四二（夜快車開）	
上海南站	上一〇•五五（禾滬區間車到）	上一一•五五（特別快車到）	下四•二五（慢車到）	下七•正（快車到）	下一〇•四五（夜快車到）	
上海北站	▲上一一•〇五（禾滬區間車到）	▲上一二•正（特別快車到）	下四•二〇（慢車到）	下七•一〇（快車到）	▲下一〇•五〇（夜快車到）	

（注意）表內凡有▲符號者係與滬寧相啣接車

繪像大悲神咒出版

每句一圖像照原板連史紙精印定價大洋三角

上海四馬路望平街有正書局發行

佛教大意出版

此書共分四章第一章眞理分三法印實相印二節第二章發心分世間心出世間心大悲心三節第三章修行分戒證行定聖行慧聖行三節第四章證果分小乘證果大乘證果學佛者不可不讀之書也

定價大洋二角

上海　北京　天津　有正書局發行

趙松雪湖州妙嚴寺記

松雪此帖字體骨肉停勻丰姿秀逸尤爲其生平絕作學習者尤爲便利

定價大洋四角

上海四馬路望平街

有正書局發行

石濤長幅山水

此石濤巨幅山水茲用五彩珂羅版印成八尺長幅定價二元八角

廣舞臺聘請廣東大榮華第一班五月十三夜戲

日戲

豆皮元　余　肖

痛　陳秋　耀　麗康

四大害　雙罪子　洗馬

（日戲）優等大洋一元　特等大洋八角　頭等大洋六角　二等小洋三角

夜戲

新編配景俠艷情劇

萬古佳人　四卷

（價夜）優等大洋一元二角半　特等大洋一元　頭等大洋八角　二等小洋五角

共和影戲院

西門外方浜橋

星期二　羅克滑稽片二本　第十五集魔窟二本　第九十集無敵英雄四本

星期三　趣劇四本　第九十集無敵英雄四本

注意　本院每逢星期三照星期六星期日例加演日戲

價目　特別包廂每位半元　普通包廂每位三角六十　月樓每位二角四十　正廳每位一角二十　幼童減半收費

星期四換片

園藝家不可不備　花木栽培法　一冊三角　有正書局發行

檬姆西飯店特別廣告

本館內特設跳舞場於[illegible]大公園之內空氣之暢樹木之茂無不較[illegible]聘請歐西最新建築工程師悉心研究[illegible]如火車海輪旅行一般[illegible]佈置精雅裝設電燈光耀日月[illegible]著名西洋樂隊佐以音樂跳舞[illegible]另有新到各種西洋菜點酒料及一切洋貨[illegible]物均無不選[illegible]盡有倘荷[illegible]一試當知所言不虛也

音樂大集六月一號起每晚七時至十時

跳舞每晚十時至四時　大菜每客二元　定菜每客三元

地址　朱葆三路念五號

電話　中央四六三一

檬姆西飯店告白

泰谷同春

金鄉縣知事唐翼獻題

逕啟者鄙人於民國八九年間在蓬萊縣任內屢購[illegible]貴子廣嗣金丹[illegible]服宜男丹[illegible]近年以來身體[illegible]強健[illegible]即覺[illegible]頻勞[illegible]君亦[illegible]十有七[illegible]年得[illegible]一男[illegible]喜不可言[illegible]廣勸親友購服[illegible]題泰谷同春[illegible]表謝忱茲匯上[illegible]元又附[illegible]張請配宜男丹[illegible]及[illegible]一併[illegible]縣公署爲盼[illegible]縣知事[illegible]啟五月念四　唐翼獻

上海　鱸鄉香

見煙自厭惟我獨家

醫士樓品芳爲黑籍流毒中國專門研究二十餘年存心救國[illegible]

[illegible]上海英界勞合路北口同春醫藥局啓

呂宋白棕繩

本公司獨經理瑞森公司正副號呂宋尺寸白棕繩大貨小川用俱備克己耐價極其四號口三十九路日日東路虹口本昇賜華西德記是棕公司弄華記宋成寸家寶路九號者路賜德十價路

永盛公司啓

中國通商銀行謹白

本行前在本外埠發行之銀兩鈔票現已收足二百五十萬兩業經[illegible]所有存款交易[illegible]及押欵凡有放存銀兩或半年長年存欵一切交易照常周轉安克已並日備高大洋[illegible]各處[illegible]特此布告

警告

假冒電氣處夥友入屋行竊者時有所聞　本處夥友因事須入私人居屋者均備一具有號碼之號帽或攜有本處發給及簽字之執照　特請公衆宜堅求一覩是項證物然後准其入屋

工部局電氣處　總電話中央八十三二

辦公處福州路十七號　陳列所南京路念六號

百補鉄酒

[illegible]

大瓶一元　小瓶五角

上洋大英醫院藥房製

新卡爾登

靜安寺路

諸君欲一覩世界上規模宏大之跳舞場乎

諸君欲一試世界上餚饌精美之大菜館乎

諸君欲一遊世界上怡情悅性之影戲園乎

諸君祇須駕臨新卡爾登即已至上述三種之場所本公司竭誠歡迎華賓如荷惠顧參觀即知本公司餐室精雅空氣流暢隨意進餐極爲舒爽

中餐每客一元五角　晚餐每客三元五角　貴客如有宴會不拘客數多寡本公司可以代辦筵席

本公司每晚均有跳舞及影戲以佐貴客娛悅再本公司屋頂花園不日開幕並以預告

本公司另有菜券出售　中餐券每本三十張售洋三十元　晚餐券每本三十張售洋六十五元　本公司備有精雅餐間可任貴客包定

新卡爾登有限公司謹啓

男式夏季貨物大廉價

彙司公司禮拜一起

本公司今將男式及各色上等夏季應時貨品一概廉價出售如荷惠顧無任歡迎

南京路　江西路口

彙司公司

新華儲蓄銀行公共儲金

第四十五期開獎號單

全額二千五百號大獎九號小獎二百五十號及二成半獎金計七千五百元所有得獎號碼

中華民國十二年六月二十日在北京中央公園當衆執行　本月共計經收儲金三萬元　儲金人公推臨時代表吳榮卿黃旭東君在場視監　共收數目開列如次

頭獎一號（計洋二千元）第一〇二二號　北京校場六條

二獎一號（計洋一千元）第一九八二號

三獎三號（每號各得洋三百元）第一二六〇號　天津日界協昌里　第五六二二號　第三三四八號

四獎二號（每號各得洋二百元）第三三三六號

五獎一號（計洋一百元）第九八〇號

六獎一號（計洋四十元）第一七四號

小獎二百五十號（每號全額各得洋十二元）號碼如次

二二二二一一一一一一一一一一
三二一〇九八七六五四三二一〇九八七六五四三二一
四四四四九九九九九九九九九九九九九九九九九九九九
四四四四四四四四四三三三三三三三三三三二二二二二二
八七六五四三二一〇九八七六五四三二一〇九八七六五四
三三三三三三三三三三六六六六六六六六六六四四四四四四
七七七七六六六六六六六六六六五五五五五五五五五五四
三二一〇九八七六五四三二一〇九八七六五四三二一〇九
三三三三四四四四四四四四四四一一一一一一一一一一三
九九九九九九九九九九八八八八八八八八八七七七七七七
八七六五四三二一〇〇九八七六五四三二一九八七六五四
七七七七七七七七七〇〇〇〇〇〇〇〇〇〇三三三三三三
二二二二一一一一一一一一一一〇〇〇〇〇〇〇〇〇〇九
三二一〇九八七六五四三二一〇九八七六五四三二一〇九
一一一一六六六六六六六六六六四四四四四四四四四四七
四四四四四四四四四四三三三三三三三三三二二二二二二二
八七六五四三二一〇〇九八七六五四三二一九八七六五四
二二二二二二二二二〇〇〇〇〇〇〇〇〇〇一一一一一一
七七七七六六六六六六六六六六五五五五五五五五五五四
三二一〇九八七六五四三二一〇九八七六五四三二一〇九
四四四四二二二二二二二二二二七七七七七七七七七七二
九九九九九九九九九九八八八八八八八八八七七七七七七
八七六五四三二一〇〇九八七六五四三二一九八七六五四
二二二二二二二二二〇〇〇〇〇〇〇〇〇〇四四四四四四
二二二二一一一一一一一一一一〇〇〇〇〇〇〇〇〇〇九
四三二一九八七六五四三二一〇九八七六五四三二一〇九
〇〇〇〇九九九九九九九九九九八八八八八八八八八八二
四四四四四四四四四四四三三三三三三三三三二二二二二二
九八七六五四三二一〇〇九八七六五四三二一〇九八七六五
三三三三三三三三三三〇〇〇〇〇〇〇〇〇〇〇〇〇〇〇〇

（注意）公共儲金第四十六期定於十二年七月二十日下午四時在北京中央公園開獎任人參觀

總行北京廊房頭條八號　分行天津法界中街七號　路上海天津路福仁里口6566

頭痛　好在一嗅

效驗速如快電、用法只要鼻嗅、主治頭風頭痛、無論痛至如何利害、亦不拘新痛老痛、一經鼻嗅朱氏頭痛散痛必立刻停止、且頭目比之平時更覺清爽、有患者盍試之、方知此散之不謬也、

每瓶洋兩角每打洋兩元

各大藥房均有出售外埠函購郵費不加郵票代價九折計算

經理代銷　批價克己

中南國產製藥社發行所　上海英租界大馬路英華街口維新里內

上海開至南京滬寧線浦口開往北京火車時刻表

上海開：上午七點（快車）　上午七點十五分（滬寧客車）　上午七點三十五分（滬常三四等車）　上午九點三十分（特別快車）　上午十點五十分（三四等車）　下午十二點十分（滬寧客車）　下午十二點三十分（快車）　下午三點二十五分（滬寧客車）　下午五點十五分（滬常客車）　下午五點四十九分（滬錫客車）　下午七點三十五分（滬寧客車）　夜十一點三十分（夜快車）

南翔開：上午七點二十八分（快車）　上午七點四十九分（滬寧客車）　上午八點〇三分（滬常三四等車）　上午十點三十一分（三四等車）　下午十二點四十一分（滬寧客車）　下午十二點五十八分（快車）　下午四點一分（滬寧客車）　下午五點四十七分（滬常客車）　下午六點〇五分（滬錫客車）　上午十二點〇二分（夜快車）

蘇州開：上午八點五十九分（快車）　上午九點四十一分（滬常三四等車）　上午十點四十四分（特別快車）　上午十一點五十三分（三四等車）　下午二點四十三分（快車）　下午六點二十四分（滬錫客車）　下午七點三十九分（滬常客車）　上午一點三十九分（夜快車）

無錫開：上午七點（錫常客車）　上午九點五十九分（快車）　上午十點四十四分（滬常三四等車）　下午十二點〇二分（特別快車）　下午二點二十分（三四等車）　下午三點三十八分（快車）　下午七點三十四分（滬錫客車）　下午八點三十六分（滬常客車）　上午二點三十八分（夜快車）

常州開：上午八點十四分（錫常客車）　上午十點四十六分（快車）　上午十一點四十九分（滬常三四等車）　下午十二點四十九分（特別快車）　下午三點二十八分（三四等車）　下午四點三十八分（快車）　下午九點三十八分（滬常客車）　上午三點四十二分（夜快車）

丹陽開：上午九點三十分（錫常客車）　上午十一點五十二分（快車）　下午一點三十八分（特別快車）　下午四點二十八分（三四等車）　下午五點三十八分（快車）

鎮江開：上午十點三十一分（錫常客車）　上午十二點四十九分（快車）　下午二點三十二分（特別快車）　下午五點二十四分（三四等車）　下午六點三十三分（快車）　上午五點三十四分（夜快車）

南京到：下午十二點三十分（錫常客車）　下午二點二十一分（快車）　下午三點四十三分（特別快車）　下午七點三十五分（三四等車）　下午八點〇二分（快車）　上午七點二十分（夜快車）

浦口開：下午七點十分　下午八點五中

徐州開：上午五點〇八分

天津總站開：下午十一點五十二分　下午九點二十分

天津東站開：上午十二點〇三分　下午十點四十分

北京到：上午一點三十分

北京開至浦口滬寧線開往上海火車時刻表

北京開：下午三點二十五分

天津東站開：下午三點五十分　下午八點三十七分

天津總站開：下午八點四十七分

徐州開：下午一點

浦口開：下午六點四十九分　下午八點四十五分

南京開：上午七點四十分（快車）　上午八點十分（三四等車）　上午十一點五分（快車）　下午三點十分（特別快車）　下午四點五十五分（常錫客車）　夜十一點（夜快車）

鎮江開：上午九點二十分（快車）　上午十點二十五分（三四等車）　下午十二點五十四分（快車）　下午五點二十九分（特別快車）　下午六點二十七分（常錫客車）　上午五點十二分（夜快車）

丹陽開：上午九點五十七分（快車）　上午十一點二十一分（三四等車）　下午一點三十六分（快車）　下午六點〇三分（特別快車）　下午七點二十六分（常錫客車）

常州開：上午七點十分（常滬客車）　上午十點五十九分（快車）　正午十二點（常滬三四等車）　下午二點四十四分（三四等車）　下午三點十二分（快車）　下午六點五十七分（特別快車）　下午八點四十六分（常錫客車）　上午二點四十一分（夜快車）

無錫開：上午七點二十分（錫滬客車）　上午八點二十二分（常滬客車）　上午十一點五十九分（快車）　下午一點〇二分（常滬三四等車）　下午二點〇七分（三四等車）　下午三點三十三分（快車）　下午七點四十三分（特別快車）　下午九點五十二分（常錫客車）　上午三點五十三分（夜快車）

蘇州開：上午八點二十一分（錫滬客車）　上午九點三十九分（常滬客車）　下午十二點五十四分（快車）　下午二點〇二分（常滬三四等車）　下午三點二十五分（三四等車）　下午三點三十一分（快車）　下午八點四十二分（特別快車）　上午四點五十八分（夜快車）

南翔開：上午八點五十分（錫滬客車）　上午十點十二分（錫滬客車）　上午十一點三十四分（常滬客車）　下午一點（錫滬客車）　下午二點三十三分（快車）　下午四點〇五分（常滬三四等車）　下午五點四十五分（三四等車）　下午六點十八分（快車）　下午六點四十五分（錫滬客車）　下午八點三十五分（常滬客車）　上午六點二十六分（夜快車）

上海到：上午八點四十二分（錫滬客車）　上午十一點二十二分（錫滬客車）　下午十二點〇五分（常滬客車）　下午一點三十分（錫滬客車）　下午三點（快車）　下午四點三十分（常滬三四等車）　下午六點二十五分（三四等車）　下午六點四十五分（快車）　下午七點十三分（錫滬客車）　下午九點〇五分（常滬客車）　下午十點（特別快車）　上午六點五十分（夜快車）

小言

◉商閥　（清波）

『閥』字近來最流行了。什麼軍閥。財閥。學閥。已經膾炙人口。爲什麼叫閥。大概是憑借着一部份地位勢力。而其行動含有專制的意味。使得旁觀的人們側目。對於他無可如何。只好諡之曰『閥』。近來國事混亂。商人居然肯攘臂而起。說幾句公平話。做幾件光明事。我們是很贊成很感謝的。但是局部的商人代表全體商人的意思。或則商人一方面竟代表其他非商人之國民意思。那未免流於專制。嫌疑恐怕有『商閥』的名詞發現。這一層商人啊！你們不可不注意！

小專電

◎日前還宮取印二劇異常吃重。已死未死之名淨角皆不願演。唱乃派「瑪」志奎由陰司寫來一封介紹信。叫他那他同姓不宗的乾兒子勉爲其難。熱鬧戲方得開場（3）（駒兒）（北京）

◎中華民國大總統久難產。出昨請某國女醫生大頭女士來宅議及保產酬勞費。女士雖已允應。然手下一班看護婦爲金錢問題尙待爭執云（3）（盼人）（北京）

◎米振標近與王懷慶聯絡通電擁曹。識者云擁曹而有姓米的加入。恐怕鼓高調。就此弄糟了（3）（履冰）（北京）

◎坤伶著名青衣白素忱嫁法部某秘書後得一麟兒。兩白以某有肺疾養痾滬上。遂下堂求去。重理舊業。不日將現身於燕舞臺云（3）（秋公）（北京）

◎某君閱報忽大呼曰「怪不得外國要富。他們的窯還要賣得這樣貴。要二角大洋一磅云」人怪而詢之。則指本埠某報上所刊之惠羅公司廣告云英國上等窯每五捲重十二兩者售大洋一元云（3）（化石）（本埠）

◎小說家嚴芙孫爲「笑畫」雜誌撰一稿曰「訃聞」但該雜誌第一期已付印不及加入。故特刊一預告曰「嚴芙孫的訃聞准在下期刊布」後因前六字恐讀者誤會。業已將此項預告剷除（3）（北公）（本埠）

小新聞

學生自行上課　▲教員可危　（山）

美國伯命士頓大學國際法科學生某日上課時教授未到。候五分鐘仍不來。學生遂自行上課。及後教授來見學生能自己用功。乃作旁觀。因此該大學發起「自已教育」制度。秋季有二班將試行。聞將來可利用無綫電傳聲使一教習管理數校同時學生自行上課云（3）

京華菊訊　▲稷子班之可憐　▲程尙王之近狀　（華石）

端陽節各劇園皆演其應節好戲。如雄黃陣混元盒等是也。斌慶社之科班則排演其連台之混元盒。程艷秋則初五日演刺紅蟒。初六日演其新排之琵琶緣。唱工武工一時稱絕。故上座爲各園之冠。楊小樓則與朱琴心演五花洞。配天將。是日上座僅三百人。既者謂小樓應節如此亦太不上算云。同樂園新成一班。以黃潤卿爲主角。其餘均爲無名。此等班在五月節名爲稷子班。在八月節名爲月餅班。蓋吃完粽子與月餅之後即時散場者也。五月五日黃潤卿等登臺。頭等座賣一角五仙。以下遞減。乃通共全場上座四十餘人。進款不過數元。而零碎腳色開銷亦須數十元。胡掛之老板不肯賠墊。被零碎角扭住。要餘老板三人之衣衫均被扯作胡蝶形。片片飛去。亦劇界之最妙新聞也。

白牡丹銷聲匿迹。絕不登台。運氣之壞。乃至於此。可歎（實則白牡丹之花旦爲北京第一。乃運氣之壞如此）

余叔岩回京後。至上星期始偕其妻岳陳德霖出臺開明。兩晚上座甚盛。

尙小雲還京後。與王瑤卿分離。聞在滬時意見甚深。此次歸京。俞振庭邀小雲成班。瑤卿決不加入。小雲以在滬不甚得意。脾氣甚大。與其琴師趙四屢次決裂。聞尙未議洽云（3）

瘋總統　▲闖入黎宅

前日下午北京東安門東廠胡同突來一某甲。衣履尙頗整齊。向黎之京寓內走。聲言現被選爲大總統云云。其行狀頗爲可笑。黎有黎之衛兵。云此係黎前總統私宅。汝可速往總統府云云。該瘋漢不走。後經衛兵舉槍作嚇狀。該瘋漢抱頭而逃。有人謂該瘋漢姓劉。住菊兒胡同。數年前曾闖入公府一次。彼即云「我是大總統」不料至今瘋病未好。猶有作大總統之幻想云

德參贊贈琴雪芳花籃　▲藝術家之光

駐京德國公使館文化參贊衛禮賢德哲學博士杜里舒携同翻譯某張某等於前晚赴城南遊園坤戲場。在包廂內觀戲。是晚琴雪芳演唱悅來店。頗爲精采。演唱時該參贊等甚爲贊美。特贈與琴伶異樣大花籃數種。散戲後該參贊等乘汽車回公使館云

父殺子　▲鴿未死　▲兒已傷

北京西郊阜成門外營房路北關文德。年五十一歲。係廂紅旗人。世襲一等輕車都尉。素喜鴿子。家中畜養五十餘個鴿子。伊妻恒氏生有一子。年十六歲。名啓厚。性頗聰敏。逐日赴學校讀書。關某夫婦愛子如掌上明珠。其家道頗稱小康。家庭之間很是樂境。不料好事多磨。日昨不知何處飛來一個鴿子落於房上。被關某看見。隨由屋中拿出彈弓。裝好彈丸。意欲打鴿。一時疎神。誤觸機簧。登時彈丸崩出。誤將其子啓厚胸部打傷甚重。因彈丸係泥土鐵砂混合造成。又兼伊子身體孱弱。中彈之後倒於地上。不省人事。呼救多時始甦醒。過來隨後延醫調治。據醫生云已傷及內部。恐有性命之虞。至次日啓厚一命嗚呼。關某夫婦異常悲哀。恒氏痛子情切。一時心窄。到晚間懸樑盡死。幸爲伊夫關某救援。未致殞命。這眞是一齣悲劇啊

三總裁口中之驚語　▲信？　（文）

聞僑務總裁三六橋（多）言。今春二月間天津某壇扶鸞闢臺。麟撤戚叩以時局。乃批示六語云。黎走英租界。與死火車站。今年九月九。吾輩死得慘。收拾新世界。自有新人在。今第一句已驗。與死不知指大頭抑指山東秀才。吾輩一句。想係指軍人而言。特錄登以待後驗（却酬）

譯音的英國四季　▲新式之讀英文法　（CL）

長沙西鄉某小學校某生因感記憶英文之困難。近日特用一種記憶英文之法。其法以英文譯中文而讀之。最可笑者如春夏秋冬四字。春字（Spring）讀作柿餅。夏字（Summer）讀作紗帽。秋字（Autumn）讀作矮櫈。冬字（Winter）讀作熨斗。此亦別開生面之記憶英文也（3）

衣服洗入質庫　▲特別洗法　（春）

寧波人某開設洗衣公司有年。今夏特設分店於南市南倉街。南市各校甚爲便利。每日統計綢布衣服不下數百通。起初二星期每三日取件。決不失信。後將近端午節時。所洗綢衣遲延十數日之久。仍不交付。詰問之。則云尙未洗就。至節後。連人亦不至。學生大爲詫異。遣人去取。已閉門息業。後去找保人。說因不能渡過端節。將時新衣服質之還債。人已無蹤。衹剩當票數張。遂帶回自贖云。此數張當票皆爲南市第一商校有陳墨飛等嗶嘰袍子二件。及黃雄強等紡綢長衫二件。共當十三元六角云。洗衣者其當心洗入質庫（却酬）

戲劇協社第二次表演期　▲七月一日晚在職工教育館　▲胡適所編之終身大事　（超）

戲劇協社上次表演孤軍一劇。頗受一班教育界人士之歡迎。茲聞七月一日又將加入職工教育館之娛樂大會。表演胡適所編之終身大事。獨幕劇情節雖短。結構卻佳。該社社員已經排練多次。想屆時成績必有可觀。喜研究愛美戲劇者均可往觀。並不取資云（却酬）

男學生中女學生　▲特種男女同學制　（MKD）

城內九畝路某學校自民國元年開辦以來。本爲男女分校。界限劃然。迄今年上學期男子部商業科一年級中忽發現一易釵而弁之女生。年可十四五歲云。伊雖服飾悉倣男裝。而舉止間則顯然有異。現此事已全校喧騰。幾於無生不知。然教員方面反置之不聞不問。亦云怪矣（3）

藝術界消息

▲何海鳴先生前爲軍人。爲新聞記者。爲小說家。近又爲「偵探世界」撰「家庭間的偵探」。是又同時担任偵探職務（眖）

▲前來上海之英國報界大王北巖。因圖後著一全球記。由倫敦藍公司出版。不日可運到上海。定價十二先令六便士。書中述中國事甚詳。有一段記華人掌中玩二胡桃。奇之。彷行頗有趣。乃一種消閒方法云（3）（畝）

▲滬子和十年前以演血淚碑名噪一時。隸亦舞臺。重排英國著名古裝歌舞劇評名薄演命。是劇前曾在第一臺與天蟾舞台演過。今已六年不演矣。近着手編練。自三月初定製服裝彩景。所費達二三千金。劇中有羽觀奏鋼琴。且歌且舞。精妙絕倫。定陰曆十三日禮拜二夜出演云（公）

影戲界消息

▲維多利亞影戲院昨晚起至星期三止演Gust Aheife。乃極有趣味之喜劇。星期四至星期日演麥克司林達之七年敗運。此片上星期曾在夏令配克演過。

▲上海大戲院將演一片名室中婦A Woman in his house。乃卓別麟前妻哈麗斯所演。情節頗佳（8）（一塵）

▲本屆遠東運動大會之活動影片茲已完成。於十二日午後六時在日皇宮內第一次開映。當時秩父親王亦在場觀看。

▲日本名古屋市出身之山崇寫眞家伊藤孝一氏。於本年二月中冒雪登富士山。撮取酷寒中之富士山絕景之活動影片。現此影片於十四日由代議士清水市太白氏獻諸大森皇后宮。現在皇宮內開映。深得皇后等之嘉納。按此片長七千尺。計一時半映畢。爲日本自來未有之實地冒險影片（3）（晨花）

小繙譯

▲日本酒井伯爵所藏珍奇古畫多至百另八件。於十四日陳設在東京美術俱樂部。全日本骨董商一聞此信。咸赴會參觀。計其中有「光長吉備大臣之畫卷物」。價值十八萬八千九百元。又「大名」一幅之國司茄子茶。價值二十萬元。此外在價值萬元以上之古物甚多（3）（譯）（譯大阪每日新聞）

▲全世界之首富爲汽車大王亨利福特氏。於今年二月十八日止。其不動產計$536,351,939。其現金計$159,605,637（3）（田鴨胤）（譯六月念五日字林報）

汲古津逮秘書 閣原刻十五集一百四十五種。內歷代最著名書百數。無比野史筆記詩話文學家書題跋及紀史子說。部書鑑追大藏書樓。集樓家不可不備用。校對精料無白紙與木。上等扇印墨印古雅。版木原裝一二百冊此書。全書無價一二百六十元。最廉定價百八十元。發售預約半價二百部現。原定預額外將增價。今售出此機會近第二期。幸勿失版全部郵費。書業已出欲要全套。三元六角。二元

蘇齋叢書 預約。翁方綱輯十九種罕見。影印白紙四十大冊與原書無二。定價七十元。預約三十六元。先收二十八元。郵費一元

黃氏叢書 預約。黃丕烈共念六種。原書多影印大冊。與木版無六十月底出版。白紙二種。定價二元。預約三十六元。先收念五元。郵費一元

岱南閣叢書 預約。孫星衍原刻十六種外。影印白紙六冊。定價四十元。預約十元。郵費六角。三十冊。二元

守山閣叢書 預約。錢熙祚校刻共百十種。附珠別錄八十三。百部初版准念今再售完書。十月底出版。紙白七紙。四十元預約三十五元。收三十元。郵費七元

拜經樓叢書 預約。吳騫編十八種。初版重四冊。定價八元。預約十元。郵費四元。本三紙。共白足〇樓

百川學海 出版。特價〇目即出寄。博古齋第六期。十四元。郵費六角。四函票三分

特價 影印墨海金壺出版。六十冊。特價六元。朝鮮房十六家。二十冊。宋元白紙四十。百元印。山房。特價百二十元。七十元。一元。白紙。十一。印。大觀帖。三帖。價十元。詞四十。北四帖。法帖。書局。上海中華書局。直隸書局。天津華文書局。北京記。林記。四川。開封。龍門書局。杭州書局。各省書店。 以上各處均有寄售

博古齋啟 上海四馬路西首。電話7990

泥滲吞沙濾水缸

認明商標　始不致悞

NEPTUN FILTER

◀上海九江路六號萬利洋行獨家經理▶

本行爲德國最著名泥滲香沙濾水缸廠之駐華總經理。銷售泥滲香各種沙濾水缸。其物質之精良。久已馳名全球。無容贅述。諸君如常飲沙濾水。能免百病則體力日加強健。獲益誠匪淺鮮也。批發零購價目格外克己如蒙　枉顧　無不竭誠歡迎也

此類沙濾水缸有三種。皆耐久。非常四時合宜。欲求衛生者不可不備

沙濾水缸三種內有玻璃冰箱。皆精美非常。夏令用之最爲適合。且有益衛生也

此種沙濾水瓶以便旅行者備用。放此瓶於井內或河中。此瓶自能吸進。然後傾出。則其水清潔無比

棹上所用之沙濾水缸。輕便非常。欲求衛生各家庭。亟宜備之

尙有自來水上接用之沙濾水缸。與船上所用之沙濾水缸。以及各種皆製造精美。因名目繁多。不及詳載

新到各種大菜刀。價廉物美。批發公道。欲購從速

中國獨家經理　上海萬利洋行　九江路六號　電話中三八四〇

本行代客定貨。並經理德國著名雜貨。以及小五金等等。各號如欲經理或批發者。請投函至上列地址接洽可也

各大藥房均有出售

煤氣灶

煤氣炊煮既合衛生而又清潔。併可省去各種煩惱。

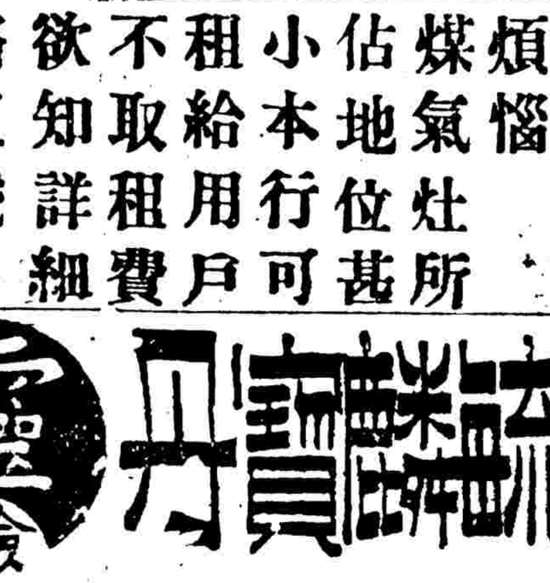

煤氣灶所佔地位甚小。本行可不取租費。租給用戶。欲知詳細。請函達西藏路五號大英自來火公司可也

小兒麒麟寶丹

靈驗

強身種子

瑞心氏秘製小兒麒麟寶丹。保赤王道。最精效驗之品。服者咸謂有補益身體國本之功。效行以來。兩下元價。以夢遊滑精等。半可勝數。因此遼延續瓜時總紹者。尤雖侯數之純正配合準備以治病。無病立健康。以身則身自強。他若虛弱之肝胃呆食滯。神疲氣虛病症。不樂病除。每盒洋一元。每打洋十元。另購特療藥。收此藥另用相輔。每張洋七角一。如用總合洋一元五角外。郵票代價十足通用。郵寄加一成

上海維羅公司啟

總經售　中法藥房　五洲藥房　▲各埠　京津　中法　南京　大英　杭州　南昌　安慶　天津　大和

有正書局新出

康南海書一天園詩稿

精印一冊　定價大洋二角五分

佛乘

諦閑法師大乘止觀講義（第三十一座）

三明他不相止

▲止觀文　若言妄念前後自相抑止。至云何能止。

初牒計由約惑斷顯之證他故得轉計但從妄念自相抑止。二爲前下正難。二初標定二義二若言下隨義各難。二初正難。先以前念止後念。次以後念止前念二初前念自滅二後念滅前之二文是破以自證他此之二文乃破以他證他以前後妄念皆名他故然前後既不相及云何能相抑止設非以意識依止本識而修止觀決無得入之方便矣。

四明嫌非方便

▲止觀文　若前念起時。至必應不言如此。

初正難二初難前止後二難後止前二若前下轉計二初前念自滅二後念滅前能滅者即無塵智也唯嫌與起本不同時起時非嫌時嫌時非起時故云心不自見云何自嫌若後念嫌前令不更起後念可爾然知空乎不知空乎知空則不應嫌若嫌則轉增不覺動法云何捨塵智而反墮無明窠臼耶。

二約修破二一正破

▲止觀文　又復若言不作心念諸法。至云何得名設心也。

此科破文甚長切應計前自証中文云不觀不念與今不同前者不念自証異如今則不念妄惑斷滅二爲淨下難二初標定二義二若是下隨義各難二初難淨心不作淨心本有應須早已不作心念如何昔作今方不作二難意識不作二初直約心體難祇由意是念之體故云即是二若言下約根對塵難二初標計二正難二初標定四義二若不下隨義各難三初難第四第二不對法塵識由識塵若不識塵何名爲識二若對下難第三對而不見須故非識塵故非見三若見下難第一見而不念由前三句皆非識義不足廣破今此一句既能見塵正是識義而云不念者未知此見何由不念於是廣破又二初直難不念三初總難爲知空故所以不念耶抑知有故所以不念耶此標定也若知下各難二初難知空二難知有三初法二喩三合二又復下作意以難不念二初難二初難不作意二難作意

二簡判

▲止觀文　但以專心在此不念故。至必藉無塵之智也。

初三行出始習自珍是叙其修證之相也次四行序習熟謂證是判其以妄鑑真也雖然下縱許爲方便是收其不無勝力也但非下奪不爲正修是簡其非圓頓法門也釋大科以何依止竟。

三總結

▲止觀文　此明止觀依止中。至第一止觀依止訖。

總結上標五番建立中第一止觀依止竟。

文藝批評

讀吳羽白君舊小說觀之我見　姚鴻伯

小說有理想與寫實二派寫實又分備寫的與具體的二種寫法讀小說者須注重其內容尤不當輕忽其結構觀其理想之高尙與否感情之眞摯與否而後定其優劣以此品評庶乎有當今吳君不著一論而惟儱統將他分成第一流第二流第三流則是畫涇渡譜小說之價値而究不知其軒輊何在也今爲之設疑問曰水滸傳何以爲第一流小說讀者應知水滸傳全書之要旨不外於官逼民反一義此在作者當意之高不啻含有社會黨人之思想乎於其描寫一百單八人個性之不同足使讀者深印弗忘非具有異筆之感情易克臻此又如紅樓夢寫腐敗官僚澆漓民俗厭侈家庭紈袴公子之諸神情景象盡態極妍曲曲傳出求諸古來寫實派小說中誠可謂絕無僅有吳君推此二書爲第一流我意亦謂然卽愛讀小說諸君想亦當無以易斯論也惟我國第一流書小說猶不止此二書吳敬梓所作儒林外史實近世文學的一部傑作其用意在於使人養成一種尙學問貴人格的社會心理而吳君則抑之爲第二流野叟曝言一書作者如爲一博古家寫文武全材之文素臣多不近於事實發之議論滔滔閱之異欲令人作狂笑實爲小說中之最下乘者而吳君則推之爲第二流又如西游記一書全屬理想派小說其事蹟荒唐而情思極深長閱之令人倍增興趣且足以啓發讀者之明悟此種小說在文學中另有一種位置在吾國卽列之於第一流書小說中亦不爲減色質之吳君以此意爲然否三國演義一書雖作者之見解未免有時多迂謬失當然其歷史價値固確實存在而吳君以與封神榜說唐諸書列爲一流殊非公允之論今以吳君所舉數書就管見品評之如次

第一流　水滸傳　紅樓夢　儒林外史　西游記

第二流　品花寶鑑　鏡花閣　金瓶梅　今古奇觀　三國演義　七俠五義　蕩寇志

其餘數書暫時亦無從估定其價値因讀吳君之評不覺有感於懷遂濡筆述之如此其意有所不至希同人加以正實之討論並多高見畫將所閱小說一一品評之

影戲談

美國電影界雜訊　古一

童伶傑克哥根Jackie Coogan 年僅八歲歲入美金約百萬元附名世界爲童伶之王傑克於與美國第一影片公司所訂之契約完畢後有八公司競聘之最後聯合美術公司及米屈羅公司多定先付傑克美金五十萬元所有影片之賺錢則抽百分之六十但米屈羅公司且許傑克父親導演其子所以傑克終爲該公司所得今已定在米屈羅攝影場內先攝影片四種云

塔美奇姊妹已與米屈羅公司訂約康登絲塔美奇Constance Talmadge 扮演一片名曰Sonya 由Sidney Frank Lyn 導演云潑拉孟影片公司新聘得著名男伶毛蘭諾Antonio Moreno 契約爲五年在將攝影片中之女伶則爲羅克好友但妮兒Bebe Daniels 女士云

卓別靈已無兒女但性愛童孩近至樂安傑爾城時狠受孩童之歡迎而卓氏亦購買玩具以報之卓氏甚愛傑克哥根而童伶丁克第鏖Dinky Dean 年僅四歲聰明伶俐曾在卓氏新片「逃犯The Pilgrim」中顯身銀幕上卓氏愛之甚已成傑克哥根之勁敵云

著名影片富人婦Rich Men's Wives 將映演於上海大戲院美國近製一片名窮人婦Poor Men's Wives 內述二女子一因金錢而嫁富人一因愛情而嫁窮人窮夫婦由白脫David Bulter及拉馬爾Barbara La Marr 所飾（拉近見於花情蝶義及風流債二片中）富夫婦由得衛Richard Tucker及芳西谷B.Francisco 扮演劇中並有華服賽會導演爲著名之嘉思爾Louis Gasnier 君云

新國新出一政治影片定名「燦爛旌肩The Bright Shawl」劇本根據於Joseph Hergesheimer 所著之歷史內述美洲古巴國獨立史片中要角男伶白色爾瑪絲Dick Barthelmess（曾見於「賴婚」與「殘花淚」「死仇」諸片中）飾一美國少年阿鮑脫Charles Abbott 女伶樂賽蓋許Dorothy（麗琳蓋許之姊）飾西班牙舞女克拉凡La Clavel身穿一燦爛之披肩劇名即出此服裝則用一八五〇年樣式云

（未完）

筆記

鴟夷室雜碎（十七）　烟橋

沈歸愚以詩得淸高宗之知遇御製詩集其手校而歸愚詩則高宗於小除夕坤寧宮手書序文寵之流邂相得古今無兩後忽以徐述夔案牡丹詩得罪歸愚管一序其詩案連浪奪頗怪度量之狹或云歸愚時爲高宗擬詩題詠名勝其後刊集亦有攙入頤露鋒刀之跡故深憾之也我邑袁漫恬先生有畫際叢說以首列歸愚一序恐遭羅織亦毀其版前人文字之不自由可爲扼腕

吾邑徐靈胎爲乾嘉時名醫爲葉天士抗手定方投藥往往出奇制勝有人病瘵瘵已痊瘠不支求治於葉葉曰非食牛人腦不可復治其人知斯言不啻以無術見拒何忍殺人以自活耶遂坐以待斃事爲靈胎所聞遂就其人而言曰可覓農家三年陳箬笠取其頂煎服之其人如法泡製果愈後見葉告以故葉大驚服曰我智不若也

又有處子病蠱症百藥無治靈胎命其家靜闢一室使處子居之中夜靈胎破扉突入遽抱處子處子始僅羞愧形於色繼則憤怒動乎中終乃掙扎以求脫呼號以求援家人奔集觀狀大詫怪便譏讓靈胎時處子百脈僨張汗如雨下靈胎釋手語家人曰可矣蓋非若是無以洩其鬱也後果霍然

小說

社會小說　黑暗上海（三）　沈淸波

第二回　敷衍告白雨散雲消　幾餅酬金筆酣墨飽

孫玉芙沉吟一下對支耀泉道什麼叫法律上保護之實支耀泉道譬如人家毀壞你名譽你便可以託我們律師到法庭上起訴告那毀謗你的人孫玉芙道如有這種事情我來告訴律師律師就替我起訴嗎支耀泉點點頭道那是自然莫說是你請了我們律師做法律顧問就是向來沒有請我們律師做法律顧問的有委託起訴的我們也要代辦的要不然律師不能算保障人權了孫玉芙道譬如此刻我請你們律師替我向一個人起訴你們律師一定立刻替我辦不再要我的律師費嗎支耀泉道辦是立刻辦錢是仍舊要的律師費堂費搖譯費膳事費大小難易照樣徵收孫玉芙聽了怔了一怔道咦呀怎麼打官司仍舊要另外化錢嗎並不能得一些便宜那麼我何必多出這筆法律顧問費呢說罷將起先支耀泉寫的那張告白稿子遞還支耀泉道這大可以不必了還是奉還吧支耀泉臉一沉道奉還不奉還隨你的便我們律師收了你的常年顧問費只出這一張告白就算盡了義務你拿去登報也好不登報也好做個紀念品也好全不關我什麼事至於打官司不在常年顧問費以內隨便中國外國大英法蘭西無論那一家律師俱是如此辦理倘若律師收了你三二百兩銀子便替你包打官司律師也要忙煞了搖了一搖頭道世界上沒這般便宜事孫玉芙還照你這說法打官司另外照式照樣出錢告白上幾句話不是空話嗎有什麼用處支耀泉又正色道你莫說沒用處倘若上海灘上外國律師說的話沒用處外國律師便不値錢了誰還有人請教包你這段告白登出以後大事化小小事化無一定有顏色出來不過有一層要登快點要遲了出了亂子再登來不及了

（未完）

中華實業

風雨飄搖

與辦實業乃吾人應盡之天職。際此中國實業風雨飄搖之日。諸君感想何如。

中華國貨

愛國香烟

中國南洋兄弟烟草公司

佛學津梁

中觀道人集

黎瑞甫先生遺著第一種

全一冊　定價大洋二角

有正書局發行

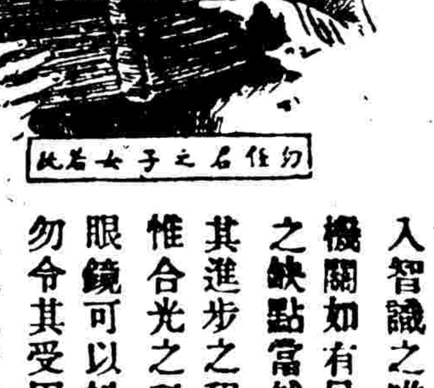

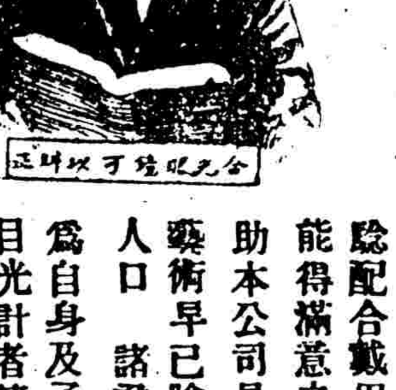

勿使君之子女若此

合光眼鏡可以矯正

眼球爲人身輸入智識之唯一機關如有目光之缺點當然阻其進步之程途惟合光之科學眼鏡可以糾正勿令其受困難且足以助其精進然須經專門光學家悉心體驗配合戴用方能得滿意之補助本公司具此藝術早已膾炙人口　諸君倘爲自身及子女目光計者請惠臨試驗無任歡迎

上海南京路　中國精益眼鏡公司謹啓　分公司各省各埠

雙妹老牌各種菓子露

檸檬。香蕉。苹菓。杏仁。桑枝。玫瑰。東厘。沙示。波蘿。甜橙。

當此炎熱之時渴則思飲而本行所製各種菓子露誠合時之適當品也用法宜將此露壹份開消水拾份其味則勝過市上所沽之檸檬等水此露有各菓子個原之味能解渴生津開胃消食此乃暑天居家出外遊玩地方不可少之品也

價目大瓶八角。中瓶四角半。小瓶三角

雙妹老牌花露香水

質料優美善法配製酒頭數類醒腦除瘟浴身洗面去汚辟穢小兒皆洋生肌可衛四時適用無分四季認眞老牌雙妹不僞

價目　二磅庄一元　大號四角正　二號二角半　三號一角半　四號一角正

各省各埠自設支行　洋廣貨店均有發售

廣生行有限公司啓